UNIÃO DAS FREGUESIAS DE FARO
(SÉ e SÃO PEDRO)

RELATÓRIO DE GESTÃO
PRESTAÇÃO DE CONTAS
2021

União das Freguesias de Faro (Sé e São Pedro)
Rua Reitor Teixeira Guedes nº 2
8004-026 Faro

ÍNDICE

Índice 1

Introdução 6

Organização da Freguesia 9

Mandato 2017-2021 10
Mandato 2021-2025 11

Estrutura da Freguesia 12

Estrutura Orgânica dos Serviços 13

Recursos Humanos 14
Formação 15
Disciplina 15

Serviços de Apoio à População - Serviços Administrativos Prestados 16

Serviços de Apoio à População - Atividades na Área da Saúde 18

Serviço de Medicina Dentária 19
Serviço de Psicologia 21
Serviço de Enfermagem 23
Serviço de Terapia da Fala 25
Serviço de Medicina Tradicional Chinesa 28
Serviço de Nutrição 29
Serviço de Fisioterapia 33
Costas para o Futuro 33

Regulamentos Aprovados 35

Regulamento Cartão "Viver Faro" 35
Regulamento de Taxas e Licenças 36

Iniciativas da Freguesia 36

Passeio da Kayak na Ria Formosa 36
Distribuição Semanal de Cabazes Alimentares 37
Oficina Comunitária de São Pedro 37
Entrega de Veículo Elétrico no Núcleo da Culatra 38
Comemoração do Dia da Freguesia da Sé 38
Prémio Ensaio Histórico da União das Freguesias de Faro 39

Lançamento da 3ª edição do Ensaio Histórico da União das Freguesias de Faro ***39***
Cabazes da Páscoa 39
Eco-Freguesia XXI 40
Galardão "Eco-Freguesias XXI" ***41***
Concurso Literário "Elviro Da Rocha Gomes" 41
Distribuição de Cabazes Alimentares 42
Projeto Escolar "Salvaremos Os Cavalos Marinhos Da Ria Formosa" 42
Orçamento Participativo 43
Votação do Orçamento Participativo 2021 ***43***
Resultados ***44***
Remodelação da Cozinha do Refeitório Social 44
Exposições 44
Exposição de Presépios ***44***
Exposição de Cartoons ***45***
Exposição de Fotografia "Faro visto do Céu" ***45***
Passeio de Bicicleta 45
Mercado de Trocas 46
Vídeo Promocional dedicado à Ria Formosa 46
Participação no Simulacro "Terra Treme" 47
Página Eletrónica "Espaços com História" 47
Candidatura ao FEDER 48
Campanha "Outubro Rosa" 48
Mercadinho do Patacão 49
Serviços de Enfermagem ao Domicílio 49
Cabazes de Natal 49
Serviço de Apoio ao Preenchimento de IRS 50
Campanha de Agendamento da Vacinação Covid-19 50
Certificado de Vacinação Covid-19 50

Apoio institucional ***50***

Apoio às instituições 51
Apoio Institucional na Distribuição de Alimentos 52
Apoio ao Sócio Caritativo da Paróquia de São Pedro ***52***
Apoio à Re-Food Faro ***52***
Entrega de refeições a pessoas com mobilidade reduzida 53
Apoio Institucional no transporte de equipamentos 53
Associação dos Antigos alunos da Escola Tomás Cabreira ***53***
BJAPEE Bom João – Associação de Pais e Encarregados de Educação ***53***
Agrupamento de Escolas João de Deus ***54***
Escola E.B. 2.3. Dr Joaquim Magalhães ***54***
Clube de Futebol "Os Bonjoanenses" Faro ***54***
Ação Censos 2021 54

Edição de Livros ***55***

Prémio Ensaio Histórico 55
Anais da Freguesia 2020 55

Representações ***56***

Representações Institucionais na Educação 56
Conselhos Gerais dos Agrupamentos ***56***
Conselhos Eco-escolas ***57***
Dia Mundial da Árvore e da Floresta 57
"CULATRA 2030" 58
Representação nas Reuniões da Delegação Regional da ANAFRE 59
Equipa de ciclismo na EN2 59
Comissão Municipal de Trânsito 59
Presença na Comissão Municipal de Florestas 59
Comissão Municipal de Toponímia 60
Presença no Núcleo de Planeamento e Intervenção dos Sem-Abrigo de Faro 60
Presença na Inauguração do Faro Living Street 60
Reunião do Conselho Estratégico da Ria Formosa 61
Conselho - Geral da FAGAR 61
Plenário da Comissão de Proteção de Crianças e Jovens de Faro 61
Presença em Tomada de Posse 61

Ações de Formação e Sensibilização à comunidade ***62***

"Lanches e snacks saudáveis" 62
Ação de sensibilização para manutenção de espaços verdes 62
Comemoração do Dia Mundial da Água 62
Hidratação 63
Comemoração do Dia Mundial da Árvore e da Floresta 63
Promoção da Saúde Postural 64

Parcerias ***64***

Estágios ***65***

Escola Secundária Tomás Cabreira 65
Fundação Irene Rolo 65
Ordem dos Psicólogos 66

Colaboração institucional ***66***

Direção-Geral de Reinserção e Serviços Prisionais 66

Parque Automóvel ***67***

Apoios à População ***67***

Transporte Solidário 67
Transporte de bens/equipamentos 68
Aquisição de material de saúde 68
Scooter de mobilidade para pessoas portadoras de Deficiência Física 68
Camas Articuladas 69
Cadeira de Rodas 69

***Apoios ao Associativismo* 70**

Apoio Financeiro 70
Cedência de Carrinhas 72
Cedência de Tendas e Sombrinhas 73
Impressões 74
Cedências de Sala 75

***Prémios, Condecorações e Ofertas* 76**

***Protocolos com o Município* 78**

Execução de Passadeiras Sobrelevadas 79
Manutenção, Reparação e Substituição de Mobiliário Urbano 80
Reparação e Pavimentação de Vias de Comunicação 81
***Limpeza de valas* 81**
***Colocação de Tuvenann* 82**
***Pintura de Passadeiras* 82**
***Desmatação de bermas e limpeza de via* 82**
***Remoção de canas* 83**
Pequenas Reparações nas Escolas do 1º Ciclo e Jardim de Infância 84
***E.B.1 Penha* 84**
***E.B.1 do Carmo/Jardim de Infância* 85**
***E.B.1 do Patacão* 86**
***E.B.1 do Bom João* 86**
***E.B.1 do Alto Rodes* 86**
***E.B.1/JI do Areal Gordo* 87**
Gestão e Manutenção dos Espaços Verdes 88
***Tratamento fitossanitário a árvores* 88**
***Intervenção Ornamental nas Palmeiras da Cidade* 89**
***Meia Centena de Árvores plantadas no Parque Ribeirinho* 89**
***Requalificação de Espaço Verde* 90**
***Tratamento Preventivo Contra a Processionária do Pinheiro* 90**

***Espaço Público* 91**

Mini-campo de futebol no Parque Ribeirinho 91
Campo de Voleibol no Parque Ribeirinho 91
Instalação de mesas de lazer no Parque Ribeirinho de Faro 92

Instalação de Equipamentos Urbanos de Desporto e Lazer ____ 92
Instalação de bancos no skate Parque de Faro ____ 92
Instalação de contentor no skate Parque de Faro ____ 93
Colocação de Cinzeiros Exteriores ____ 93
Colocação de ninhos e abrigos de insetos instalados nos jardins da cidade ____ 94
Colocação de Abrigos para Gatos ____ 94
Colocação de Abrigo de Autocarro ____ 95
Instalação de corrimões de apoio e proteção ____ 95
Requalificação do Talhão dos Combatentes no Cemitério da Esperança ____ 95
Reforço das Papeleiras no Parque Ribeirinho ____ 95
Instalação de Equipamentos de ténis de mesa ____ 96
Colocação de marcadores luminosos fotovoltaicos nas passadeiras sobrelevadas ____ 96
Requalificação do Talhão dos Combatentes no Cemitério da Esperança ____ 97
Substituição de placas toponímicas deterioradas ____ 97

INTRODUÇÃO

Em conformidade com a Lei nº 169/99 de 18 de setembro, com as alterações introduzidas pela Lei nº 5-A/2002, de 11 de janeiro e a alínea e), do número 2, do artigo nº 9, da Lei nº 75/2013, de 12 de setembro, o presente relatório acompanha a prestação de contas de 2021 da União das Freguesias de Faro (Sé e São Pedro). Neste documento apresentamos as principais iniciativas levadas a cabo pela União das Freguesias de Faro (Sé e São Pedro) durante o ano de 2021.

Com vista à transparência das atribuições desta autarquia, pretende-se evidenciar o que foi feito e em prol de quem foi feito. De referir que o ano de 2021 foi um ano atípico em que as atividades desenvolvidas se revestiram de adaptações em virtude das diversas declarações de estado de emergência. Durante o ano de 2021, tal como já tinha acontecido no ano anterior, o país passou por períodos em que foi decretado quer o estado de emergência, quer o estado de calamidade.

Na sequência da autorização concedida pela Resolução da Assembleia da República nº 90-A/2020, de 17 de dezembro, o estado de emergência foi novamente renovado, por mais 15 dias, pelo Decreto do Presidente da República nº 66-A/2020, de 17 de dezembro. Esta renovação do estado de emergência foi regulamentada pelo Governo, através do Decreto nº 11-A/2020, de 21 de dezembro, que alterou e republicou o Decreto nº 11/2020, de 6 de dezembro. Estas decisões acabariam que afetar o início do ano em análise.

Sendo que já em 2021, através da Resolução da Assembleia da República nº 1-A/2021, de 6 de janeiro, foi autorizada nova renovação do estado de emergência, que foi formalizada pelo Decreto do Presidente da República n.º 6-A/2021, de 6 de janeiro, com a duração de 8 dias. Esta renovação do estado de emergência foi regulamentada pelo Governo, através do Decreto nº 2-A/2021, de 7 de janeiro. A renovação desta situação foi sendo autorizada em diversas Resoluções da Assembleia da República (nº 1-B/2021, de 13 de janeiro; nº 14-A/2021, de 28 de janeiro; nº 63-A/2021, de 11 de fevereiro; nº 69-A/2021, de 25 de fevereiro; nº 77-B/2021, de

11 de março; nº 90-A/2021, de 25 de março e nº 114-A/2021, de 14 de abril). Nos termos da lei, estas autorizações foram formalizadas através de Decreto do Presidente da República (nº 6-B/2021, de 13 de janeiro; nº 9-A/2021, de 28 de janeiro; nº 11-A/2021, de 11 de fevereiro; nº 21-A/2021, de 25 de fevereiro; nº 25-A/2021, de 11 de março; nº 31-A/2021, de 25 de março e nº 41-A/2021, de 14 de abril). Todas estas renovações do estado de emergência foram regulamentadas, a nível nacional, pelo Governo (Decreto nº 3-A/2021, de 14 de janeiro, alterado pelo decreto nº 3-B/2021, de 19 de janeiro, pelo Decreto nº 3-C/2021, de 22 de janeiro; Decreto nº 3-D/2021, de 29 de janeiro; Decreto nº 3-E/2021, de 12 de fevereiro; Decreto nº 3-F/2021, de 26 de fevereiro; Decreto nº 4/2021, de 13 de março; Decreto nº 2-A/2021/A; Decreto nº 5/2021, de 28 de março; Decreto nº 6/2021, de 3 de abril; Decreto nº 6-A/2021, de 15 de abril e 7/2021, de 17 de abril).

O estado de emergência não foi renovado depois de 30 de abril de 2021, pelo que, a partir de 1 de maio de 2021, passou a vigorar a situação de calamidade, decretada através da Resolução do Conselho de Ministros nº 45-C/2021, de 29 de abril (entretanto alterada pela Resolução do Conselho de Ministros nº 46-C/2021, de 6 de maio, pela Resolução do Conselho de Ministros nº 59-B/2021, de 13 de maio, pela Resolução do Conselho de Ministros nº 62-A/2021, de 20 de maio, pela Resolução do Conselho de Ministros nº 64-A/2021, de 27 de maio, pela Resolução do Conselho de Ministros nº 70-A/2021, de 2 junho, pela Resolução do Conselho de Ministros nº 74-A/2021, de 9 de junho, pela Resolução do Conselho de Ministros nº 76-A/2021, de 18 de junho, pela Resolução do Conselho de Ministros nº 77-A/2021, de 24 de junho, pela Resolução do Conselho de Ministros nº 86-A/2021, de 1 de julho, pela Resolução do Conselho de Ministros nº 91-A/2021, de 8 de julho, pela Resolução do Conselho de Ministros nº 92-A/2021, de 15 de julho, pela Resolução do Conselho de Ministros n.º 96-A/2021, de 22 de julho, e pela Resolução do Conselho de Ministros nº 101-A/2021, de 29 de julho).

A 20 de agosto, através da Resolução do Conselho de Ministros nº 114-A/2021, foi declarada a situação de contingência. Esta resolução foi posteriormente revogada pela Resolução do Conselho de Ministros nº 135-A/2021, através da qual foi declarado o estado de alerta, cujo prazo de vigência foi prorrogado pela Resolução do Conselho de Ministros nº 142-A/2021. A

Resolução do Conselho de Ministros nº 135-A/2021 foi revogada pela Resolução do Conselho de Ministros nº 157/2021, de 25 de novembro, que declarou a situação de calamidade até às 23h59m do dia 20 de março de 2022.

Face às situações transcritas, a União das Freguesias de Faro (Sé e São Pedro), foi adaptando a sua atividade às diretrizes emanadas pelos órgãos competentes em matéria de saúde pública. Assim, as opções do plano para 2021, tal como já havia acontecido no ano anterior, sofreram várias alterações, quer ao nível dos serviços prestados, quer ao nível das iniciativas levadas a cabo.

ORGANIZAÇÃO DA FREGUESIA

Nos termos do disposto no nº 3 do art.6º da Lei nº 75/2013, de 12 de setembro, a constituição, composição e organização dos Órgãos das Autarquias Locais são reguladas pela Lei nº 169/99 de 18 de setembro, alterada pela Lei nº 5-A/2002 de 11 de janeiro, e nos termos do nº1 do art.5º da Lei nº 75/2013 de 12 de setembro. Assim, os Órgãos representativos da Freguesia são a Assembleia de Freguesia e a Junta de Freguesia. Durante o ano de 2021 existiram eleições autárquicas que vieram a alterar a composição dos órgãos, quer executivo, quer deliberativo.

A **Assembleia de Freguesia** enquanto **Órgão Deliberativo da Freguesia,** é composta por 19 membros eleitos, em virtude de o número de eleitores ser superior a 20.000. A Assembleia de Freguesia, no seguimento das eleições autárquicas de 1 de outubro de 2017, era composta por 8 representantes do Partido Socialista (PS), 7 representantes do Partido Social Democrata (PSD), 2 representantes do CDS – Partido Popular, 1 representante da Coligação Democrática Unitária (CDU) e 1 representante do Bloco de Esquerda (BE). Em virtude das eleições autárquicas de 26 de setembro de 2021, este órgão passou a ser composto por; 8 representantes do PSD, 7 representantes do PS, 1 representante do CDS, 1 representante doa CDU, 1 representante do CHEGA e 1 representante do BE.

A **Junta de Freguesia**, enquanto o **Órgão Executivo da Freguesia**, é constituída por um Presidente e por 6 vogais tal como compete às freguesias com mais de 20.000 eleitores, sendo que destes um exerce as funções de Tesoureiro e outro as funções de Secretário. As funções de Tesoureiro e Secretário são exercidas a meio tempo sob proposta do Presidente, aprovada pelo Executivo e verificada a conformidade dos requisitos (alínea q), nº1 do art.9º da Lei nº 73/2013, de 12 de setembro) pela Assembleia de Freguesia, enquanto Órgão Deliberativo. As eleições autárquicas de 26 de setembro de 2021 vieram, igualmente, alterar a composição, assim como áreas de atuação de cada um dos elementos que compõe este órgão.

A instalação dos novos órgãos autárquicos teve lugar a 14 de outubro de 2021, sendo que os pelouros designados pelos novos órgãos foram atribuídos conforme ata de 15 de outubro de 2021.

Mandato 2017-2021

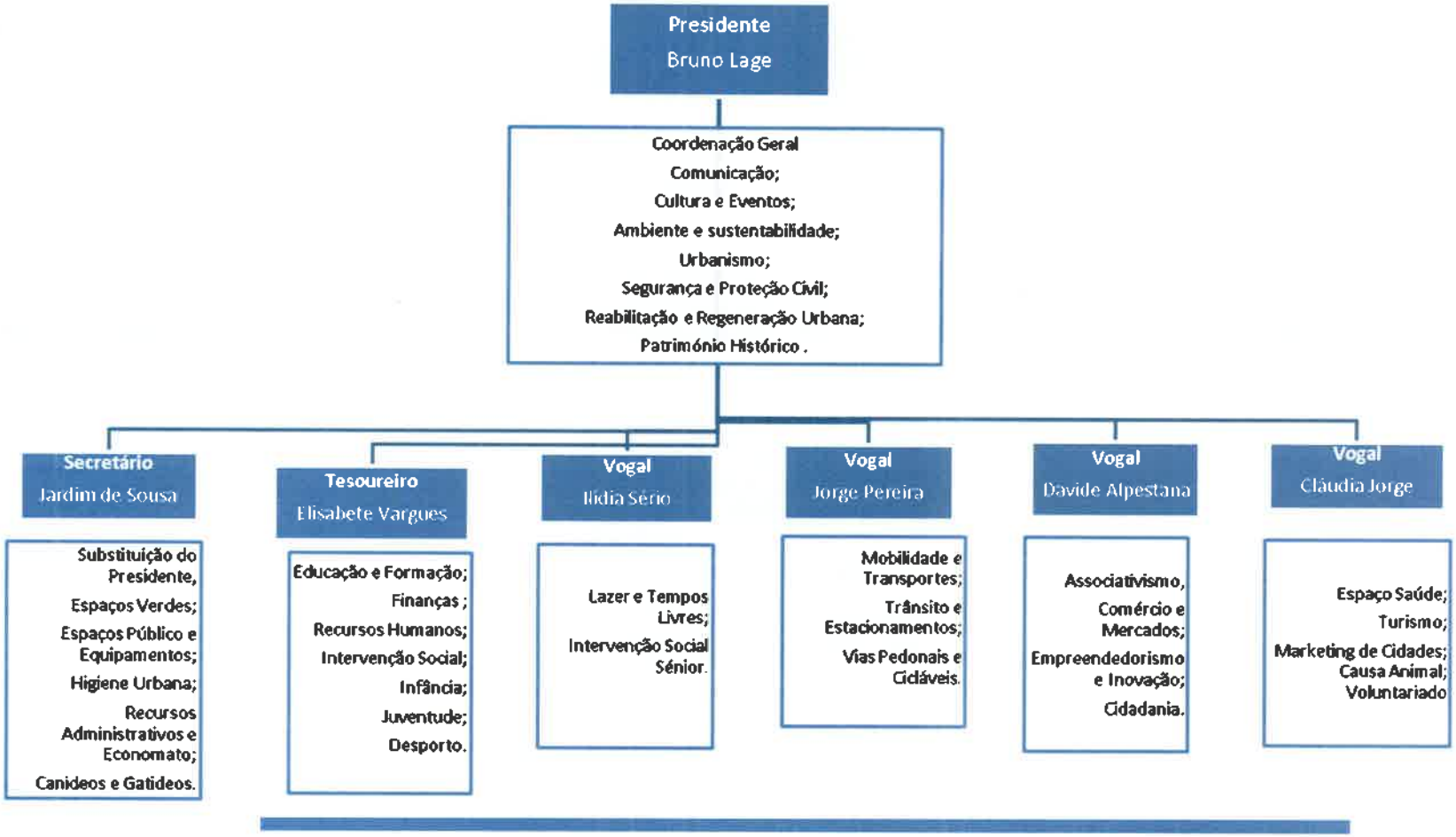

Mandato 2021-2025

Bruno Lage
PRESIDENTE

Comunicação;
Cultura e Eventos;
Ambiente e Sustentabilidade;
Toponímia
Segurança e Proteção Civil;
Reabilitação e Regeneração Urbana;
Património Histórico e Cultural;
Coordenação Geral.

Jardim de Sousa	Elisabete Vargues	Davide Alpestana	Jorge Pereira	Ilídia Sério	Maria João Ribeiro
Secretário	Tesoureira	Vogal	Vogal	Vogal	Vogal
Espaços Verdes; Espaço Público e Equipamentos; Manutenção e Higiene Urbana; Recursos Administrativos e Economato; Canídios e Gatídios.	Educação e Formação; Espaço Saúde; Finanças; Recursos Humanos; Intervenção social; Infância; Juventude; Desporto.	Associativismo; Comércio; Mercados; Empreendedorismo e Inovação; Cidadania.	Gestão de frota; Marketing Territorial; Gestão de Caminhos Rurais.	Lazer e Tempos livres; Intervenção Social Sénior.	Turismo; Causa animal; Voluntariado; Geminações.

ESTRUTURA DA FREGUESIA

O recenseamento eleitoral é efetuado automaticamente na Base de Dados do Recenseamento Eleitoral (SIGRE), a partir da plataforma do cartão do cidadão. Em 31 de dezembro de 2021, o número de eleitores residentes na União das Freguesias de Faro (Sé e São Pedro) era de **39604**, segundo o mapa n.º 1-A/2022 da Secretaria-Geral da Administração Interna, publicado a 1 de março de 2022.

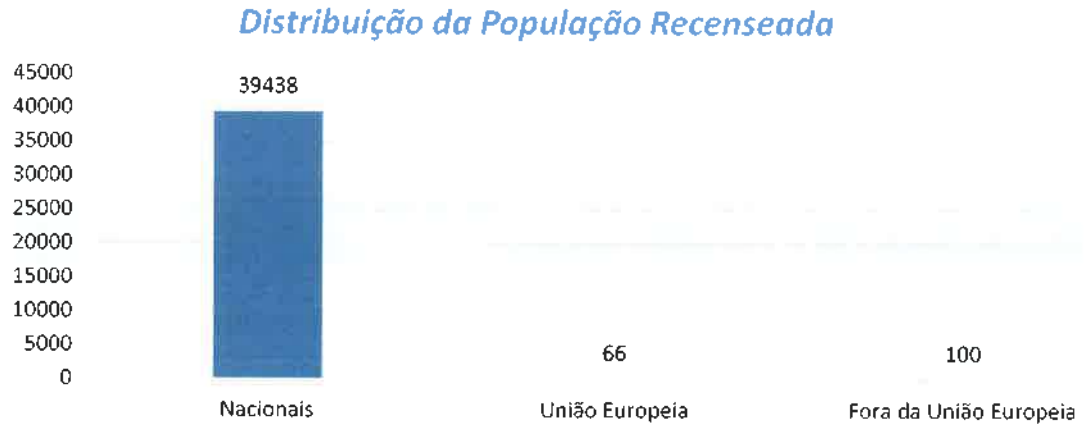

Gráfico 1 - Distribuição da População Recenseada

Desde 2014, altura em que houve o agrupamento da Freguesia de São Pedro e da Freguesia da Sé, o número de recenseados têm-se mantido relativamente estável, sendo que este ano há um ligeiro decréscimo da população. Esta diminuição fica a dever-se ao saldo natural, ou seja, à população nascida em Portugal (que passou de 39 612 indivíduos para 39 439 indivíduos), sendo que se regista um aumento ao nível da população recenseada com origem, quer em países da União Europeia, onde o número subiu de 59 indivíduos para 66, quer de fora na União Europeia onde o número passou de 83 indivíduos para 100 indivíduo. De referir que se podem recensear cidadãos não portugueses que tenham nascido nos países que constam da Declaração n.º 30/2017, de 3 de maio.

Gráfico 1.A - Variação dos Recenseados ativos entre 2013 e 2021

ESTRUTURA ORGÂNICA DOS SERVIÇOS

A União das Freguesias de Faro (Sé e São Pedro), orienta a sua ação no sentido de proporcionar aos seus fregueses um serviço público de excelência, permitindo a satisfação das suas necessidades. Tal só é possível através da valorização do seu capital humano que rege a sua conduta pelos valores e princípios fundamentais definidos pela Carta Deontológica da Administração Pública, aprovada pela Resolução do Conselho de Ministros n.º 18/93 de 17 de março. Desta forma os princípios orientadores da conduta dos serviços consubstanciam-se em;

a) O sentido do serviço à população é consubstanciado exclusivamente no interesse público, socialmente relevante devido aos cidadãos;
b) O interesse público prevalece sobre os interesses particulares ou de grupos, no respeito pelos direitos e interesses garantidos e assegurados aos cidadãos;
c) Os serviços privilegiam os princípios da legalidade, da igualdade, da proporcionalidade, da justiça, da imparcialidade, da boa-fé, da dignidade social e da igualdade no tratamento de todos os cidadãos;
d) Os serviços agirão e procederão de modo a que nenhum cidadão possa ser privilegiado, beneficiado, prejudicado, privado de qualquer direito ou isento de qualquer dever em

razão de ascendência, sexo, raça, língua, território de origem, religião, convicções políticas ou ideológicas, instrução, situação económica ou condição social;

e) Os serviços regem-se tendencialmente por princípios de racionalidade na gestão, qualidade, inovação e desburocratização, bem como por uma administração aberta, que permita aos utentes um conhecimento fácil e célere dos processos em que sejam diretamente interessados;

No sentido de cumprir a sua missão no âmbito das atribuições e competências definidas pela Lei nº75/2013, a União das Freguesias de Faro (Sé e São Pedro), obedece, nos termos do seu regulamento interno ao modelo de estrutura orgânica que compreende área administrativa, área social e cultural e área de manutenção dos espaços públicos.

Recursos Humanos

Em conformidade com as Grandes Opções para 2021, foi aberto procedimento concursal comum para constituição de relação jurídica de emprego público por tempo determinado - termo resolutivo incerto, na categoria de Assistente Operacional para preenchimento de mais quatro (4) posto de trabalho da carreira de assistente operacional.

Estas alterações estavam já identificadas no mapa de pessoal e visam assegurar a concretização das políticas e estratégias definidas no exterior, sobretudo, na área da manutenção dos espaços verdes. Assim, a 31 de dezembro de 2021, o mapa de pessoal da União das Freguesias de Faro (Sé e São Pedro) contava com onze colaboradores com Contrato de Trabalho em Funções Públicas, vinte e dois funcionários com Contrato de Trabalho em Funções Públicas com termo resolutivo incerto e oito técnicos que prestam serviços na área da saúde;

- onze funcionários com contrato de trabalho em funções públicas por tempo indeterminado;
- vinte e dois funcionários com contrato de trabalho em funções públicas com termo resolutivo incerto;

- oito técnicos com contratos de prestação de serviços que nos apoiam na área de saúde.

Formação

Apesar do ano de 2021 ter sido marcado por desafios, também, no que à formação diz respeito, uma vez que as formações presenciais foram canceladas ou transferidas para modelos online, esta autarquia continuou a investir na formação dos seus Recursos Humanos, de forma a dotá-los de mais e melhores competências, pois só desta forma é possível responder de forma mais eficaz às exigências do seu trabalho.

Neste sentido, durante o ano em análise os colaboradores desta autarquia frequentaram várias ações de formação em regime presencial e/ou online com o objetivo de adquirirem e/ou desenvolverem competências que permitam um melhor desempenho das suas funções.

- "Aplicação de Produtos Fitofarmacêuticos";
- Formação sobre a declaração modelo 3 de IRS;
- "Juntas de Freguesias do Futuro";
- "Curso Breve – Direito das Freguesias";

Disciplina

Durante este período foi instaurado um processo disciplinar que foi iniciado após a 14 de janeiro de 2021 ter dado entrada nos serviços da União das Freguesias de Faro (Sé e São Pedro), uma comunicação interna. Levadas a cabo todas as diligências patentes na lei, ouvidos todos os intervenientes assim como testemunhas do acontecimento retratado, no âmbito do processo disciplinar nº 1/2021 e em cumprimento do nº 2 do artigo 197º da LTFP foi proposta pela instrutura do processo, a aplicação da sanção de repreensão escrita, prevista na alínea a) do nº 1 do artigo 180º da LTFP, sem dependência de processo, mas com audiência e defesa do

trabalhador, nos termos do nº 2 do artigo 194º da LTFP. Esta proposta foi, em analisada em reunião de executivo, ficando deliberado, por unanimidade, aplicar a sanção disciplinar "Repreensão escrita" ao trabalhador visado, que tomou conhecimento da mesma, não sendo produzido defesa por escrito, tal como era seu direito caso assim entendesse.

No âmbito da sua atividade e iniciativas, surgem, esporadicamente, apontamentos para a melhoria dos serviços, assim como reclamações sobre procedimentos ou forma de atendimento, sendo que as mesmas são analisadas e tomadas as devidas diligências para colmatar falhas, melhorando o serviço prestado.

SERVIÇOS DE APOIO À POPULAÇÃO - SERVIÇOS ADMINISTRATIVOS PRESTADOS

Face à pandemia existente, a União das Freguesias de Faro (Sé e São Pedro), foi adaptando a prestação dos seus serviços, com vista a prevenir a transmissão do vírus, salvaguardando os funcionários sem comprometer os serviços prestado aos seus fregueses. De referir que os serviços administrativos e externos estiveram sempre em funcionamento, com as adaptações que se foram considerando pertinentes, sendo que os serviços de saúde prestados à população tiveram suspensos (ou foram remetidos apenas para regime online) sempre que se justificou.

No sentido de garantir um serviço público de qualidade assente na prestação de um atendimento eficaz e eficiente, procurando manter uma atualização constante da informação e de procedimentos, e dando a máxima atenção às sugestões expressas pelos cidadãos que se deslocam às nossas instalações, na secretaria da União de Freguesias de Faro (Sé e São Pedro) são prestados vários serviços de acordo com as competências emanadas da Lei nº 73/2013, de 12 de setembro, tais como atestados, licenças de canídeos e gatídeos, certificação de fotocópias ou atestados em impressos próprios.

De referir que com a entrada em vigor do Decreto Lei nº 82/2019 publicado em Diário da República nº 121/2019, o registo de animais de companhia passou a ser da competência dos

veterinários, a quem cabe registar os mesmos no Sistema de Informação de Animais de Companhia (SIAC), contudo, o licenciamento continua a ser competência da Junta de Freguesia da área de residência. O SIAC entrou em funcionamento em 25 de outubro de 2019, tendo gerado alguma confusão entre várias entidades sobre quem era responsável pelo registo dos cães e dos gatos de companhia. Com a entrada em vigor do Orçamento de Estado de 2020, ficou claro que o registo SIAC não substituí a licença anual devida às Freguesias, contudo, esta situação criou nos fregueses dúvidas em relação à obrigatoriedade do pagamento desta taxa, pelo que se tem assistido desde essa altura uma diminuição do número de ocorrências nesta matéria. Apesar desta situação reportar a anos anteriores ao que está em análise neste documento, o certo é que as consequências desta situação, ainda hoje se fazem sentir, sendo que há freguesias que desconhecem a obrigatoriedade de renovação de licenciamento anual.

Face ao exposto cabe-nos informar que, de 1 de janeiro de 2021 a 31 de dezembro de 2021, foram elaborados por esta autarquia 4329 atestados, 1030 atestados em impresso próprio, 943 licenças de animais, 239 certificações de fotocópias. Estes serviços são prestados quer na sede da União das Freguesias de Faro (Sé e São Pedro), quer nas suas delegações de São Pedro e da Culatra.

Gráfico 2 - Serviços administrativos prestados pela União das Freguesias de Faro (Sé e São Pedro) no ano em análise.

SERVIÇOS DE APOIO À POPULAÇÃO - ATIVIDADES NA ÁREA DA SAÚDE

De forma a suprimir as carências sentidas pelos fregueses no que à prestação de serviços de saúde diz respeito, a União das Freguesias de Faro (Sé e São Pedro) tem vindo a restruturar os serviços de forma a torná-los mais eficientes e disponíveis para quem mais necessita.

O ano de 2021 ficou marcado pelo decretar do estado de Emergência, de Calamidade e de Alerta, já anteriormente referido, pelo que, esta autarquia acompanhou aquilo que foram as orientações dos organismos da Administração Central, tendo refletido as diretrizes, nomeadamente, da Direção Geral de Saúde (DGS). Assim, durante o ano em análise, houve períodos em que as consultas de algumas especialidades foram suspensas e outras foram direcionadas para regime online. Tal como já havia acontecido no anterior (2020), apenas foram direcionadas para o regime online as consultas de especialidades em que se considerou pertinente e benéfico que tal acontecesse. Esta alteração do modelo de consulta, só aconteceu com a concordância dos técnicos responsáveis pelas referidas especialidades, que consideraram estar reunidas as condições necessárias para poderem administrar as mesmas, com a necessária qualidade, por esta via.

As consultas de Medicina Dentária e Medicina Tradicional Chinesa, devido às suas especificidades, tiveram que ser suspensas de 12 de janeiro a 17 de março do referido ano.

Assim, durante o ano 2021, estiveram ao dispor da população serviços de;

- ✓ Medicina Dentária;
- ✓ Psicologia;
- ✓ Enfermagem;
- ✓ Terapia da fala;
- ✓ Medicina tradicional chinesa;
- ✓ Nutrição;
- ✓ Fisioterapia.

Serviço de Medicina Dentária

Face à diminuta existência de respostas no Sistema Nacional de Saúde (SNS), no que a esta especialidade diz respeito, o serviço de Medicina Dentária desta autarquia, visa promover uma medicina preventiva, curativa e reabilitadora. Assim, este serviço assegura a saúde oral aos utentes, através de cuidados primários, não só no âmbito de tratamento, como também no diagnóstico precoce e/ou diferencial de determinadas patologias, como por exemplo a cárie dental, doença periodontal, cancro oral, entre outras.

A saúde oral é um indicador chave da saúde geral, bem-estar e qualidade de vida. Conscientes que a existência diminuta de técnicos de saúde oral no SNS propicia o acentuar das desigualdades na saúde oral entre diferentes grupos populacionais, esta autarquia tem feito um esforço para aumentar a resposta dada aos grupos mais desfavorecidos da sociedade. Tendo a Organização Mundial de Saúde reiterado que a saúde oral é parte integrante da saúde geral do indivíduo, definindo-a como sendo a ausência de dor crónica facial e na boca, de cancro orofaríngeo, infeções e lesões orais, doença periodontal, cárie dentária, perda de peças dentárias e outras doenças e/ou condições que limitem as capacidades funcionais (morder, mastigar, sorrir, falar) e o bem-estar psicossocial de um indivíduo, considera esta autarquia que é necessário uma resposta estatal integrada que responda às necessidades dos cidadãos, nomeadamente, dos economicamente mais vulneráveis que não conseguem ver cumpridas as suas necessidades nesta área de saúde. Não existindo, ainda, esta resposta no SNS, a União das Freguesias de Faro (Sé e São Pedro), coloca ao dispor da população recenseada no seu território, o serviço de medicina dentária.

Para além dos residentes recenseados na União das Freguesias de Faro (Sé e São Pedro), os serviços de medicina dentária, em virtude dos protocolos celebrados, têm proporcionado consultas a utentes de associações de apoio à infância e adolescência (Casa de Santa Isabel e Instituto Francisco Gomes), e Associação de Saúde Mental do Algarve (ASMAL).

No ano em análise (2021), observou-se um grande interesse e procura dos utentes para reaver as consultas que foram suspensas devido a pandemia COVID-19. Esta observação veio reforçar a importância do atendimento e confiança nos serviços prestados.

O atendimento desta especialidade segue um protocolo de acordo com a faixa etária dos pacientes:

– Infanto-juvenil: prevenção de cáries através de técnicas de escovagem, aplicação de selantes fluoretados, tratamento de cáries e outras patologias orais, disfunção da fala, disfunção respiratória, fatores importantes para o desenvolvimento da saúde como um todo;

– Idade adulta: tratamento de cáries, tratamento periodontal, rastreio preventivo de cancro oral;

– Terceira idade: tratamento de cáries, tratamento periodontal, observação da adaptação de próteses como preventivo de lesões que possam resultar em cancro oral, avaliação das ausências dentárias como fator de problemas digestivos.

De forma a readaptar os serviços, de acordo com a orientação da DGS e a Ordem dos Médicos Dentistas, foram operadas alterações ao protocolo original de biossegurança, feitos ajustes no agendamento das consultas diárias, assim como um forte investimento no reforço e aquisição de materiais e equipamentos de proteção individual recomendados. De referir que as consultas foram todas canalisadas para a delegação de São Pedro por este espaço ter todas as condições existentes na sede da União das Freguesias, para além de ser mais amplo e arejado.

O serviço de medicina dentária, durante o ano de 2021, esteve sob responsabilidade técnica da Dra. Márcia Campos e, na ausência desta, do Dr. César Campos. De referir que as consultas são, sempre, assistidas por uma assistente operacional que pertence ao mapa de pessoal da União das Freguesias de Faro (Sé e São Pedro). Este serviço efetuou, durante este período, 506 consultas, sendo que destas 353 foram pagas e, por se destinarem a pessoas em situação de vulnerabilidade económica ou utentes de instituições sem fins lucrativos da freguesia, 153 foram proporcionadas sem custos para os utentes. Os serviços de medicina dentária foram

suspensos de 12 de janeiro a 17 de março em virtude da situação pandémica existente em linha com as recomendações da DGS, tendo existido intermitência nos serviços devido a doença quer dos técnicos quer da assistente operacional que presta auxílio às consultas, durante os meses de novembro e dezembro.

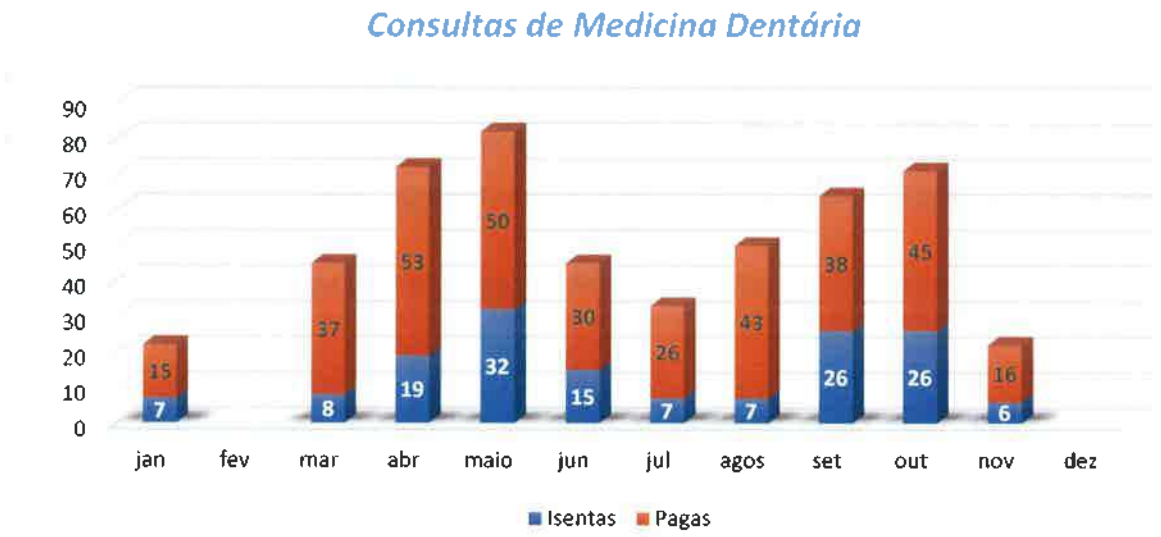

Gráfico 3 – Consultas de Medicina Dentária efetuadas pelos técnicos da União das Freguesias de Faro (Sé e São Pedro) na sede (Sé) e na delegação de S. Pedro

Serviço de Psicologia

O gabinete de Psicologia da União das Freguesias de Faro (Sé e São Pedro) é um serviço que complementa os serviços de saúde mental da comunidade, sendo mais um recurso cujo objetivo é melhorar os cuidados de saúde mental e assegurar o acesso de toda a população a cuidados de saúde de qualidade. A saúde mental é indispensável para o desenvolvimento social e económico das sociedades. O objetivo geral da atuação deste gabinete de psicologia é contribuir para a promoção da saúde mental e do saudável desenvolvimento social, emocional e psicológico da comunidade. Desta forma, contribui para o aumento do bem-estar e qualidade de vida da população, para a adoção de estilo de vida saudáveis e a diminuição dos problemas de saúde (física e psicológica), assim como a inclusão e redução das desigualdades sociais, tendo

em conta que toda a comunidade, tem direito à especialidade a valores acessíveis ou de forma gratuita.

Durante o ano de 2021, o gabinete de psicologia esteve a cargo da Dra. Ana Calvário que foi acompanhada até maio, pela Dra. Sandra Margaret que, apesar de já ser licenciada em Psicologia, se encontrava a fazer o estágio necessário para ingressar na Ordem dos Psicólogos. As funções exercidas pelas técnicas passam por avaliação psicológica; intervenção e acompanhamento psicológico a crianças, adolescentes, adultos e idosos; intervenção psicológica junto da comunidade escolar (alunos, professores, pais...); intervenção psicológica a nível familiar; intervenção psicológica junto de grupos de risco e socialmente vulneráveis (casos que vem encaminhados da DGRSP, GAP, CPC); intervenção psicológica junto de pessoas com incapacidade e intervenção psicológica junto de minorias sociais, imigrantes e desempregados.

Em virtude do isolamento imposto a toda a população no ano de 2020, as situações de doença mental aumentaram, pelo que esta autarquia tem vindo a desenvolver esforços no sentido de, dentro daquilo que são as suas competências, disponibilizar as técnicas de psicologia para trabalhar questões relacionadas com estas vertente. O ano de 2020, marcou um momento histórico a nível mundial, sendo que, apesar de já ter passado mais de um ano, o mundo continua a deparar-se com múltiplas alterações provocadas pelo impacto da pandemia covid-19, pelo que se torna difícil para qualquer pessoa experienciar um evento com estas dimensões sem sofrer alterações emocionais e psicológicas. Como refere o presidente do Conselho de Especialidade da Ordem dos Psicólogos e professor universitário de bioética, Miguel Ricou, Portugal está a enfrentar "um tsunami" na área da saúde mental como consequência da pandemia da covid-19. Apesar da insuficiência de dados não permitir concluir se a pandemia da covid-19 foi o mote para o aparecimento de doenças do foro mental em estádio grave, neste momento, constatamos que a maioria dos casos em que se iniciou a intervenção psicoterapêutica, estão já num estado avançado da doença do foro mental (estamos a falar por exemplo de ansiedade, depressão, distúrbios de sono, comportamentos obsessivo-compulsivos, stress pós-traumático entre outros).

O gabinete de psicologia, pelas razões supracitadas, tem tido uma procura crescente, sendo que nem sempre conseguimos responder de forma tão célere como gostaríamos. No ano de 2021, o gabinete de psicologia, acompanhou jovens e adultos, tendo efetuado 560 consultas de intervenção direta em gabinete. Destas 288 não foram pagas por os utentes serem encaminhados por Instituições ou entidades estatais ou apresentarem comprovativo de insuficiência económica.

Gráfico 4 - Consultas de Psicologia efetuadas pelo gabinete de psicologia da União das Freguesias de Faro (Sé e São Pedro) na sede (Sé) e na delegação da Culatra

Serviço de Enfermagem

O serviço de enfermagem da União das Freguesias de Faro (Sé e São Pedro) tem como prioridade o cuidado com dignidade, respeitando e garantindo os direitos dos utentes/doentes, zelando por uma excelente qualidade de vida.

A União de Freguesias de Faro (Sé e São Pedro) pretende, com este gabinete, oferecer uma enfermagem humanizada e personalizada de qualidade, que permita reduzir o desconforto dos utentes não só através de cuidados de proximidade, como facilitando a melhoria da qualidade de vida. Assim, pretende-se ir ao encontro das necessidades da população, centrando as

práticas de promoção da saúde em atividades de educação em saúde; prevenção da doença; recuperação e manutenção da saúde; planeamento, coordenação, gestão e avaliação dos cuidados prestados aos indivíduos, famílias e grupos que constituem uma comunidade.

A pandemia que se tem vindo a sentir desde o ano de 2020, e se prolongou durante o ano de 2021, veio evidenciar necessidades prementes de alguns dos nossos fregueses, nomeadamente, a necessidade de usufruir de serviços de enfermagem no seu domicílio. Com o decretar dos sucessivos estados de Emergência, Calamidade e Alerta foi evidente a necessidade de mantermos o serviço de enfermagem ao domicílio, que se manteve até ao mês de outubro, sendo que estamos recetivos a retomar tal programa, sempre que hajam pedidos que o justifiquem.

O apoio domiciliar, realizado durante este ano, sobretudo nas fases de confinamento obrigatório, auxiliou na diminuição do risco de contaminação e procurou a recuperação e reabilitação do doente/utente, além da promoção da saúde e prevenção de doença. Atender os utentes em sua própria casa gerou conforto, privacidade e aumentou a satisfação do doente e da família, evitando deslocamentos incómodos e rotinas estressantes em ambiente hospitalar. Este serviço implicou adaptações por parte da enfermeira, assim como a aquisição de materiais/equipamento de proteção individual de forma a proteger todos os intervenientes.

No período a que se refere este relatório, de 1 de janeiro a 31 de dezembro de 2021, foram efetuadas várias intervenções na área da enfermagem (338), tais como rastreios de tensão arterial, glicemia, aplicação de injeções e medição de peso. A Enfermeira Patricia Grelha para além de acompanhamento individual fez ainda aconselhamento sobre educação sexual, hipertensão e diabéticos. Devido à natureza da intervenção, a maioria destes serviços é feita de forma gratuita (235), sendo que 103 foram pagos pelos utentes.

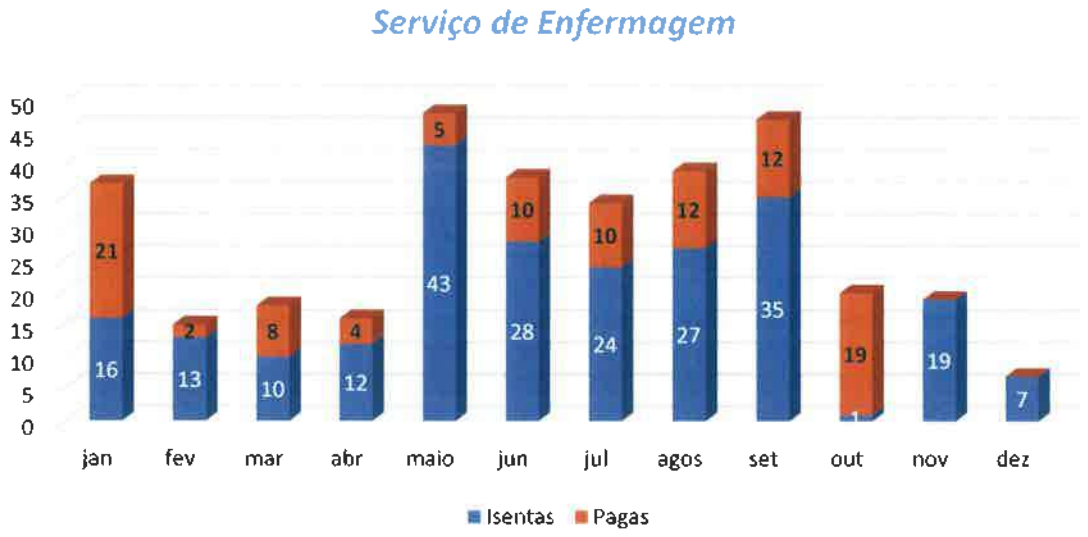

Gráfico 5 – Serviços de Enfermagem efetuadas pela técnica da União das Freguesias de Faro (Sé e São Pedro) na sede (Sé) e no domicílio.

Serviço de Terapia da Fala

Considerando que o Terapeuta da Fala tem como responsabilidade prevenir, promover e reabilitar a comunicação humana, no que se refere ao seu desenvolvimento, perturbações e diferenças, este serviço, a cargo da Dra. Edite Costa, atua em todos os aspetos envolvidos na função auditiva periférica e central, cognição, linguagem oral e escrita, fala (articulação, voz e ressonância), fluência e funções oro faciais e deglutição, em indivíduos de todas as idades.

No contexto de pandemia, o trabalho desenvolvido pelo Terapeuta da Fala reveste-se de uma importância fundamental, no desenvolvimento global, na reabilitação e na prevenção de patologias da comunicação humana, fazendo parte integrante de equipas multidisciplinares que, entendem a saúde não só como a ausência de doença, mas sim como um estado de completo bem-estar físico, mental e social (Organização Mundial de Saúde). Com a adaptação do Ser Humano a esta nova realidade, e pela necessidade de nos mantermos distanciados uns dos outros, o isolamento social foi para muitas famílias o despertar para a reais dificuldades dos mais novos no que respeita à comunicação, linguagem, interação social e autonomia. Quando

as famílias se viram fechados entre paredes e, pela necessidade de os adultos trabalharem a partir de suas casas, muitas crianças ficaram expostas a longos períodos de visualização de conteúdos digitais. Muitos destes conteúdos para além de serem inadequados às suas idades cronológicas são em idiomas diferentes da sua língua materna. Perante uma tela, a necessidade e a vontade que a criança manifesta para comunicar e interagir adequadamente é quase nula e a capacidade de se autorregular, observa-se com grandes alterações nos dias de hoje. Estas alterações têm comprometido o desenvolvimento linguístico das nossas crianças estando presentes, na grande procura pelo serviço de TF por parte dos pais, professores e médicos. O isolamento dos pares e o uso de uma máscara social vieram tornar o ato de fala mais difícil de ser descodificado e grandemente comprometido na sua essência. A impossibilidade para observarmos a expressão facial de cada um, assim como, o não ter acesso às praxias orais, complicaram algo que sendo inato ao individuo está grandemente comprometida, a comunicação humana. Estas dificuldades, manifestam-se principalmente nos mais novos pela aquisição tardia da fala, enquanto capacidade de nos comunicarmos e exprimirmos por palavras.

Quando, perante a situação pandémica que atravessamos e o confinamento estabelecido pelo Governo Português e pelas autoridades de saúde, é pedido o distanciamento social, o Terapeuta da Fala assume uma particular importância no desenvolvimento de respostas comunicativas promovendo a inclusão social. O Terapeuta da Fala desempenha um papel de elevada responsabilidade no que toca à prevenção, avaliação, diagnóstico e tratamento das perturbações relacionadas com a comunicação humana, linguagem (vertentes oral e escrita), fala, voz e alimentação. A Organização Mundial de Saúde, em 2006, fez referência ao trabalho dos Terapeutas da fala salientando que estes profissionais de saúde "... trabalham para aumentar a qualidade de vida dos utentes, reduzindo as deficiências das estruturas e funções corporais, as limitações da atividade, as restrições da participação e as barreiras ambientais a que possam estar sujeitos" (citado por Dias, 2008).

Pela abrangência de idades, que vão desde o nascimento até ao término da vida, e pela capacidade de intervenção nas mais diversas patologias, o Terapeuta da Fala é reconhecido

como especialidade medica (integrada na medicina física e de reabilitação) e educacional, assumindo particular relevância, dada a estreita relação das competências comunicativas e linguísticas, com a aprendizagem e a interação social (educação inclusiva), promovendo, desta forma, o desenvolvimento integral de quem dela usufruiu. Consideramos, por tudo isto, que o serviço de excelência facultado pela União das Freguesias de Faro (Sé e São Pedro), através do seu gabinete de Terapia da Fala, tem sido fundamental para os nossos fregueses, não só, mas também, no contexto social vigente em sequência da pandemia. O objetivo desta técnica passa por promover a eficácia comunicativa do indivíduo (criança, jovem ou adulto) no seu meio social, educacional e profissional, tendo em consideração quer as suas características pessoais, quer as do meio envolvente.

Ao longo de 2021 o Serviço de Terapia da Fala, efetuou 1087 consultas de intervenção direta em gabinete na sede (Sé), na ilha da Culatra ou online. Refira-se que o trabalho de intervenção (direto e indireto) é, sempre, acompanhado de reuniões e evidenciado em relatórios elaborados para diferentes entidades (escolas, médicos ou instituições). O gabinete de Terapia da Fala, desempenha a sua atividade na cidade de Faro e na Ilha da Culatra, existindo um Protocolo de Colaboração entre a União das Freguesias de Faro e a Associação Nossa Senhora dos Navegantes desde 2014 na qual esta autarquia se compromete a disponibilizar esta especialidade a todos os residentes da ilha. Durante o ano de 2021 foram realizadas 44 deslocações à ilha, para acompanhamento terapêutico direto e indireto de 8 crianças com idades compreendidas entre os 3 e os 6 anos, que frequentam o ensino pré-escolar e o Centro Comunitário na sala dos 6 aos 10 anos.

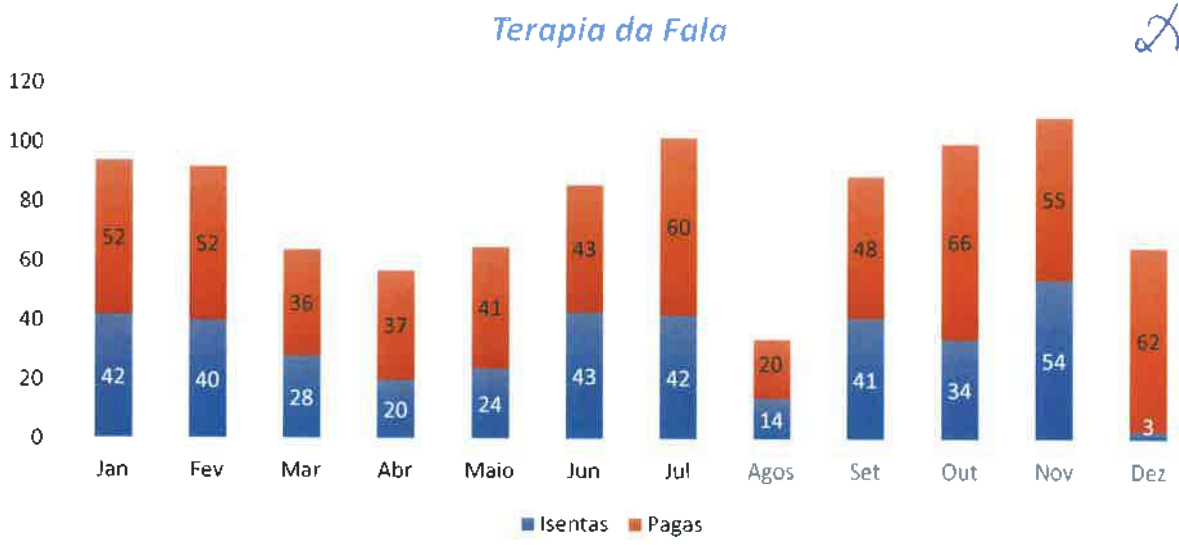

Gráfico 6 - Consultas de Terapia da Fala efetuadas na sede da União das Freguesias de Faro (Sé e São Pedro) e na Ilha da Culatra, de forma presencial ou recorrendo às tecnológicas de comunicação à distância.

Serviço de Medicina Tradicional Chinesa

A Medicina Tradicional Chinesa comporta um conjunto de práticas que visam tratar diferentes patologias numa perspetiva holística. Sendo uma das especialidades mais procurada, as consultas e os tratamentos são levados a cabo pela Dra. Cristina Cavaco no período da manhã (das 9h30 às 13h30), às quartas-feiras.

A Medicina Chinesa não é comparticipada pelo Sistema Nacional de Saúde (SNS) e, por isso, nem sempre está ao alcance de todos os pacientes que dela necessitam, pelo que o serviço disponibilizado pela União das Freguesias de Faro (Sé e São Pedro) tem sido fundamental para as pessoas com situações económicas mais desfavoráveis. Esta especialidade pode ser usada para tratar variadíssimas patologias em qualquer idade, visto não ter como única abordagem a acupuntura, que apesar de ser a mais falada no ocidente, não é a única forma de tratamento.

Durante o ano de 2021, devido ao confinamento, os serviços de Medicina Tradicional Chinesa, estiveram suspensos de 12 de janeiro a 17 de março, contudo, ao longo dos restantes meses, foram realizadas 355 consultas, sendo que destas 12 foram isentas de pagamento.

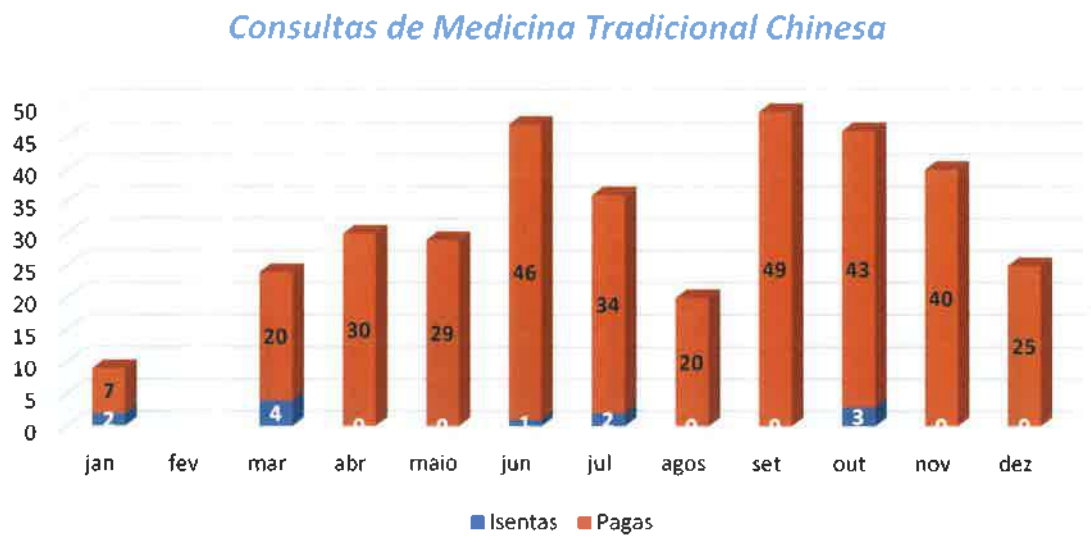

Gráfico 7 - Consultas de Medicina Tradicional Chinesa efetuadas na sede da União das Freguesias de Faro (Sé e São Pedro)

Serviço de Nutrição

O serviço de nutrição da União das Freguesias de Faro (Sé e São Pedro) incide sobre a nutrição clínica, assim como na promoção da saúde através de projetos de educação alimentar nas escolas, desenvolvimento de ementas em IPSS, workshops práticos para a população e intervenção direta em gabinete. Todas estas atividades levaram a que se fizessem parcerias com diversas instituições da cidade, tornando esta autarquia mais próxima da população. No ano de 2021, tal como já acontecera no ano anterior houve a necessidade de adaptar as atividades desenvolvidas, quer no regime em que são transmitidas, quer os conteúdos a ser tratados. Com os sucessivos confinamentos, tornou-se premente adaptar as emendas individuais e coletivas de forma a evitar o excesso de peso para jovens e menos jovens, pelo que as sessões acabam por abordar esta temáticas.

Em virtude da situação pandémica que atravessamos, a Nutricionista da União das Freguesias de Faro (Sé e São Pedro), Dra. Conceção Jardim, definiu as plataformas digitais como a maneira mais eficiente de chegar às escolas, sem qualquer receio das partes. No contexto atual, as escolas têm sido recetivas à continuação destes projetos, com as devidas restruturações. Para

além dos serviços prestados junto da comunidade escolar, a Nutricionista presta consultas sempre que existem marcações para tal. Assim, no âmbito da intervenção clínica, foram ministradas 24 consultas.

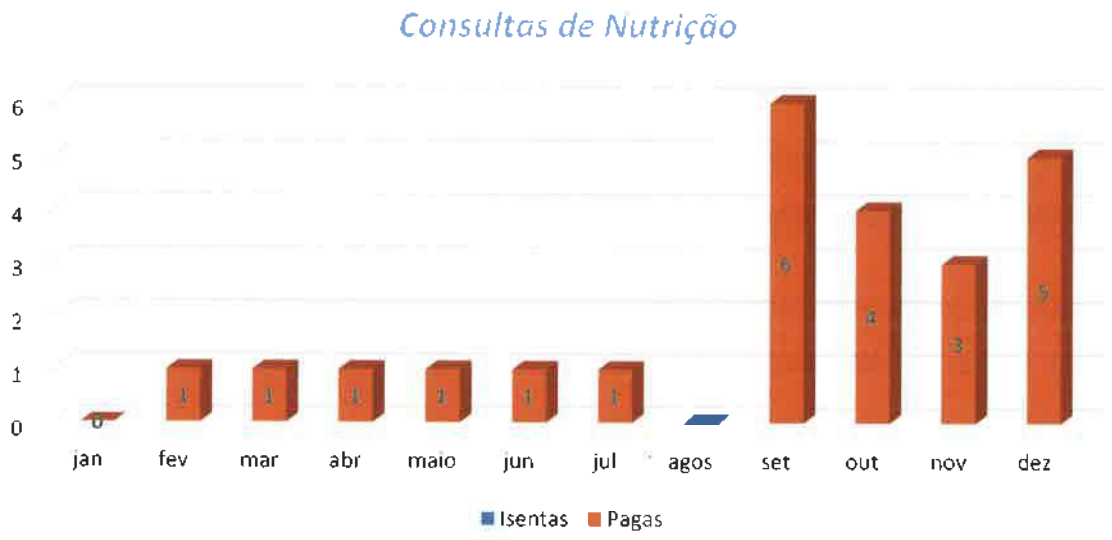

Gráfico 8 - Consultas de Nutrição efetuadas na sede da União das Freguesias de Faro (Sé e São Pedro)

Os últimos dois anos, têm sido marcados por uma pandemia que alterou, substancialmente o modo de vida de todos. Em Portugal, já existem estudos que nos indicam que a alimentação dos Portugueses foi negativamente influenciada pelas conjunturas trazidas pela pandemia. As mudanças aconteceram na capacidade das famílias no momento da aquisição dos alimentos, mas, também, nos comportamentos alimentares que se ajustaram aos confinamentos, às aulas em casa e à ansiedade gerada por todas estas situações. Assim, as escolhas alimentares foram, ainda mais, influenciadas por dificuldades financeira, dificuldade em sair de casa, alteração de horários e rotinas e situações emocionais e psicológicas que afetam o comportamento alimentar.

No início do ano letivo de 2021/2022 os professores titulares manifestaram a preocupação com o evidente aumento de peso de uma percentagem considerável dos alunos. Para além disso, foram notórios os comportamentos alimentares menos saudáveis em todos os ciclos de ensino.

Apesar da nossa intervenção recair sobretudo sobre os alunos do 1º ciclo, durante o ano de 2021, foram realizadas algumas palestras ações/atividades com alunos dos restantes níveis de ensino. Os temas abordados foram sendo ajustados à situação de cada momento, tendo, num primeiro momento sido foi dada mais importância à "alimentação e imunidade", "comer bem em confinamento", "Hidratação". A partir de outubro com o início de outro ano letivo em modo presencial, os temas como o pequeno almoço, os lanches, os consumos de sopa voltaram a ter grande importância no 1º e 2º ciclo. Temas mais abrangentes como distúrbios alimentares, dieta mediterrânica e sustentabilidade alimentar foram muito requisitados para o 3º ciclo e secundário como complemento ao curricular escolar de várias disciplinas.

Devido aos sucessivos confinamentos já abordados, as intervenções em jardim de infância foram muito intermitentes; foram retomadas no início do ano letivo de 2021/2022tendo, novamente sido interrompidas no início de novembro.

Consideramos que a disponibilização deste tipo de serviços tem vindo a contribuir para a saúde e bem-estar da população, nomeadamente através da comunidade escolar, de uma forma contínua e ajustada às necessidades e aos diferentes contextos. Seguindo os estudos e as diretrizes internacionais, que descrevem que a principal solução deverá passar pela educação alimentar nas escolas, sendo que esta não tem a resposta necessária por parte da administração central, o serviço de Nutrição da União das Freguesias de Faro (Sé e São Pedro) continua a incidir a sua atuação nas escolas da sua área geográfica, através de sessões de sensibilização sobre a alimentação e sistema imunitário, hidratação e outros temas pedidos pelos professores.

No que se refere à Promoção e Educação para a Saúde, no âmbito dos protocolos existentes com as escolas públicas e Instituições Privadas de Solidariedade Social, foram elaboradas atividades com alunos dos Agrupamentos de Escolas Pinheiro e Rosa, João de Deus e Afonso III, assim como com os alunos da Escola Profissional D. Francisco de Avelar. As atividades que são levadas a cabo com este público são;

- O açúcar escondido nos alimentos;
- Alimentação saudável;

- Hidratação – A água no nosso corpo;
- Alimentação e Confinamento;
- Alimentação e Sistema Imunitário;
- Leitura de rótulos; distúrbios alimentares;
- A importância de consumir sopa;
- Sustentabilidade alimentar;
- Dieta mediterrânica e influencia no ambiente;
- A importância do pequeno-almoço;
- Alergias e intolerâncias alimentares.
- Promover a autonomia e a alimentação saudável.

Assim, no que se refere à intervenção no âmbito da Promoção e Educação para a Saúde, foram realizadas 143 sessões sobre as temáticas referenciadas, que tiveram a participação de 3056 alunos dos diferentes agrupamentos escolares.

	Participantes Alunos
Agrupamento de Escolas João de Deus	1210
Agrupamento de Escolas Pinheiro e Rosa	972
Agrupamento de Escolas Afonso III	859
Escola Profissional D. Francisco Gomes	15

Tabela 1 – Participantes em sessões de Nutrição efetuadas pela Nutricionista da União das Freguesias de Faro (Sé e São Pedro), nas escolas da Freguesia

No âmbito do protocolo existente com a Associação Plataforma Saúde em Diálogo, foi, ainda, dinamizada uma sessão sobre a importância da "Hidratação na 3ª idade". Esta ação teve como objetivo alertar para a importância de manter um bom estado de hidratação especialmente em idades mais avançadas, assim como promover o conhecimento sobre os comportamentos

alimentares que ajudam ou dificultam a manter a hidratação corporal, dando a conhecer as diferentes formas de se manter hidratado. Esta sessão teve 18 participantes.

No mês de novembro foi, ainda, feito um live para as redes sociais, conjuntamente com o agrupamento de escolas João de Deus, sobre a temática dos lanches e snacks saudáveis, cujo principal objetivo foi o de ajudar os pais e encarregados de educação a organizarem lanches e snacks saudáveis para as crianças, melhorando, desta forma, a alimentação dos mais noves, o que potencia um melhor desenvolvimento cognitivo assim como uma maior capacidade de concentração e raciocínio.

Serviço de Fisioterapia

Os serviços de Fisioterapia são dinamizados pela Fisioterapeuta Silvia Conde que tem a seu cargo os projetos ***Costas para o Futuro*** e ***Massagens nas Escolas***. No ano de 2020, estes projetos tiveram que ser readaptados à nova realidade das escolas que passou a sua atividade para o regime online. No ano de 2021, a realidade foi mais inconstante tendo-se realizado sessões online e presenciais consoante as escolas e a realidade de cada turma, em cada tempo. Dada a especificidade do projeto ***Massagens nas Escolas***, o mesmo foi suspenso durante o presente ano, pois o toque podia potenciar situações de propagação do vírus, causando, por este mesmo motivo, desconforto aos intervenientes. Esperamos que a pandemia permita que se retome este projeto que é, sem dúvida, uma mais valia para as crianças.

Costas para o Futuro

No âmbito das práticas de promoção de saúde na comunidade, desenvolvidas pela União de Freguesias de Faro (Sé e São Pedro) – a Fisioterapia Silvia Conde tem vindo a desenvolver o projeto Costas para o Futuro na comunidade escolar. Este projeto tem por objetivos a educação, prevenção e promoção de saúde postural a nível da comunidade educativa, nos Agrupamentos de Escolas parceiras, com o objetivo de aumentar a literacia em saúde e

promover posturas saudáveis, nos alunos do 1º CEB, contribuindo para a minimização dos fatores de risco das dores nas costas numa fase precoce da vida.

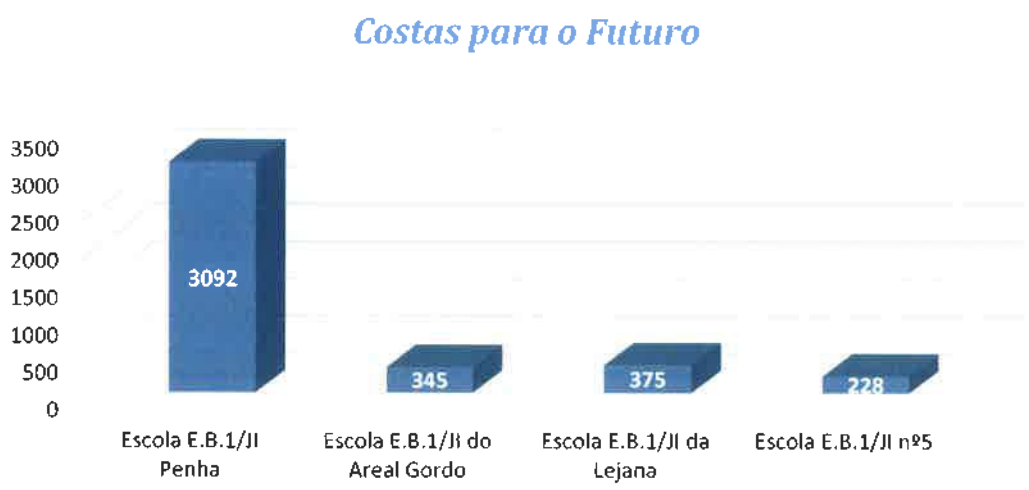

Gráfico 9 – Participantes nas sessões do Projeto Costas para o Futuro

A relevância deste projeto, para a comunidade (em particular a educativa) tem a ver com o facto das dores de costas serem um problema de saúde frequentemente reportado por crianças e adolescentes , sendo a prevalência da dor de costas alta em muitas partes do Mundo e aumenta exponencialmente com a idade até à adolescência (Yamato, Maher, Traeger, Wiliams, & Kamper, 2018), causando limitações na realização de diversas atividades, absentismo escolar e redução ou cessação de atividade física (Calvo- Muñoz et al., 2013), afetando, assim, não só o rendimento escolar, como também o bem-estar das nossas crianças.

Em resposta ao atual contexto pandémico, surgiu o ensino à distância, tendo como consequência o aumento do número de horas em frente a dispositivos eletrónicos e computadores. Desta forma, as crianças viram aumentar os fatores de risco associados às dores nas costas – imobilidade/sedentarismo, stress, sono de baixa qualidade e uso prolongado de posturas menos adequadas. Face ao exposto, a continuação da dinamização do projeto (presencial ou on-line) reveste-se de enorme importância pois permite partilhar estratégias e ferramentas com as crianças para promoverem a saúde postural - consciência do corpo, ativação de grupos musculares promotores de uma boa postura, alongamentos, movimento - e

diminuir os fatores de risco, contribuindo para melhorar a qualidade de vida futura. No presente ano, as escolas onde foi dinamizado este projeto foram as escolas e.B.1/JI nº4 (Penha), Escola E.B.1/JI do Areal Gordo, Escola E.B.1/JI da Lejana e Escola E.B.1/JI nº5 (Vale Carneiros), sendo que no total as sessões dinamizadas tiveram 4040 participantes.

REGULAMENTOS APROVADOS

No seguimento da Lei nº 75/2013 de 12 de setembro, compete à Junta de Freguesia "elaborar e submeter à aprovação da Assembleia de Freguesia dos projetos de regulamento externos da freguesia bem como aprovar os regulamentos internos". Durante o ano de 2021 foram aprovados dois regulamentos externos aprovados na reunião ordinária de 22 de dezembro da Assembleia de Freguesia, após aprovação em reunião de executivo e auscultação da população pelo período definido por lei.

Regulamento Cartão "Viver Faro"

Este regulamento, autorizado pela Assembleia de Freguesia a 22 de dezembro de 2021, concebe um conjunto de preceitos que estabelecem as condições de acesso e utilização ao Programa Viver Faro, cujo principal objetivo é promover a dinamização do comércio local, através de uma relação de preferência entre o consumidor e o comércio local, e simultaneamente, reforçar a participação dos fregueses em atividades de cariz social, cultural e desportivo. Este programa consiste na atribuição de um cartão que estará associado a um conjunto de vantagens, traduzidas em descontos ao nível do comércio local.

Regulamento de Taxas e Licenças

Este regulamento, autorizado pela Assembleia de Freguesia de 22 de dezembro de 2021, define, em conformidade com o disposto nas alíneas d) e f) do nº 1 do artigo 9º, conjugado com a alínea h) do nº 1 do artigo 16º do Regime Jurídico das Autarquias Locais (Lei n.º 75/2013, de 12 de setembro), e tendo em vista o estabelecido no Regime Financeiro das Autarquias Locais e das Entidades Intermunicipais (Lei nº 73/2013, de 3 de setembro) e no Regime Geral das Taxas das Autarquias Locais (Lei nº 53-E/2006, de 29 dezembro), os quantitativos a cobrar pelas atividades da União das Freguesias de Faro (Sé e São Pedro) no que se refere à prestação concreta dos serviços administrativos prestados por esta autarquia.

INICIATIVAS DA FREGUESIA

Em virtude do estado de emergência decretado em março de 2020 e que se veio a repetir em diferentes ocasiões e com diferentes medidas que pretendiam combater as consequências da pandemia, as iniciativas projetadas para o ano em análise sofreram acentuadas alterações, pelo que nem todas as atividades que tínhamos projetadas tiveram lugar e outras houve, que tivemos que levar a cabo para tentar de mitigar os efeitos do confinamento. Assim, passamos a enumerar as iniciativas que a União das Freguesias de Faro (Sé e São Pedro) levou a cabo, no âmbito das suas atribuições, em mais um ano que ficará para a história como o ano em que o confinamento e o distanciamento social implicou a reinvenção das relações sociais e humanas.

Passeio da Kayak na Ria Formosa

A União das Freguesias de Faro (Sé e São Pedro), juntamente com o Sport Faro e Benfica, organizou um passeio de Kayak pela Ria Formosa com direito, para os mais aventureiros, ao primeiro banho do ano na Ilha dos Tesos. Esta iniciativa de caracter desportivo/recreativo tem vindo a tornar-se uma tradição inerente ao primeiro dia do ano.

Distribuição Semanal de Cabazes Alimentares

A União das Freguesias de Faro (Sé e São Pedro), em parceria com o Marshopping Algarve e Prossegur, procedeu durante os meses de janeiro e fevereiro à distribuição de cabazes com produtos alimentares por pessoas que viram reduzidos os seus rendimentos durante o confinamento. Assim, tal como já tinha acontecido no ano anterior, este programa pretendeu apoiar pessoas que, estando inseridas no mercado de trabalho, se viram impedidas de trabalhar e, consequentemente, viram os seus rendimentos reduzidos.

Após estes meses a distribuição contou com a contribuição do Clube de Petanca de Faro e ao Clube Real Amizade Farense, que entregaram à Junta de Freguesia mantimentos provenientes das suas campanhas solidárias. Estas ajudas, permitiram que semanalmente fossem atribuídos 30 cabazes alimentares a famílias que neste momento se encontram em situação de vulnerabilidade económica.

Oficina Comunitária de São Pedro

Recorde-se que no ano de 2019 a União das Freguesias de Faro (Sé e São Pedro) submeteu a candidatura do projeto "Oficina Comunitária de São Pedro" ao programa de Economia Circular em Freguesias – JUNTAr + do Fundo Ambiental.

No âmbito deste projeto realizaram-se em maio e em junho mais duas edições da Oficina Comunitária de São Pedro, uma iniciativa de economia circular que decorreu em paralelo com o Mercado de Trocas.

Na prática, este é um espaço colaborativo e de partilha, onde as pessoas se reúnem para consertar objetos, reparar eletrodomésticos, aparelhos mecânicos e eletrónicos, bicicletas, mobiliário, roupas, calçado, entre outros, com o apoio de voluntários e pessoal especializado. O principal desafio é o de sensibilizar, formar e capacitar a população para a reparação, conversão ou integração de objetos antigos e danificados em objetos uteis, reduzindo o uso de

novos materiais e de energia para os desenvolver— preservando e usando de modo mais eficiente os recursos. Como já acontecera nos anos anteriores, nas edições de 2021, os participantes puderam reparar os seus equipamentos eletrónicos, mobiliário, antiguidades, entre outros objetos, com o apoio de pessoal especializado e num ambiente informal e de partilha de conhecimentos.

Entrega de Veículo Elétrico no Núcleo da Culatra

A União das Freguesias de Faro (Sé e São Pedro), no âmbito do seu Orçamento Participativo 2020, entregou um Veículo Elétrico, no Núcleo Piscatório da Culatra, para que a Associação Nossa Senhora dos Navegantes possa apoiar toda a comunidade com um transporte sustentável, silencioso e amigo do ambiente, inserindo-se no Projeto Culatra 2030 – Comunidade Energética Sustentável.

Assim, com mais este contributo garantido por esta Junta de Freguesia, foi dado mais um passo rumo à sustentabilidade ambiental desta ilha, uma vez que esta nova viatura vai substituir uma já existente, que já tinha mais de 15 anos, que funcionava a gasolina e era muito poluente e ruidosa.

Comemoração do Dia da Freguesia da Sé

No dia 2 de fevereiro comemorou-se o Dia da Freguesia da Sé. Para assinalar esta data, a União das Freguesias de Faro (Sé e São Pedro) realizou, uma pequena cerimónia onde entregou os Prémios do Concurso Literário "Erviro da Rocha Gomes", referentes ao ano de 2020.

Prémio Ensaio Histórico da União das Freguesias de Faro

Tendo em vista assumir um papel ativo na defesa e valorização da história, da identidade e do património cultural farense, a União das Freguesias de Faro (Sé e São Pedro), promove, anualmente, um prémio de ensaio histórico destinado a galardoar o melhor trabalho que verse sobre um período da história da cidade de Faro e do seu património.

Com base nos pressupostos patentes no regulamento aprovado pela Assembleia de Freguesia a 24 de setembro de 2018, no ano de 2021, a vencedora foi Ana Martins, arqueóloga e mestre em Arqueologia e Ambiente pela Universidade de Évora. Nesta segunda edição do Prémio de Ensaio Histórico o trabalho premiado foi "Contributo para o estudo da cidade romana de Ossonoba: a terra sigillata da Rua Infante D. Henrique nº 58-60".

Este é mais um contributo por parte desta Junta de Freguesia no sentido de incentivar jovens investigadores a debruçarem-se e a executar trabalhos inéditos sobre a história da cidade de Faro, de forma a aprofundarmos o conhecimento sobre a nossa terra e o nosso passado e transmitir esse conhecimento ao público em geral.

Lançamento da 3ª edição do Ensaio Histórico da União das Freguesias de Faro

Em 2021, foi lançada a 3ª edição deste projeto. Segundo o cronograma definido, os trabalhos foram rececionados até dia 30 de novembro, sendo que após analisadas as obras entregues, o vencedor será conhecido no início de 2022.

Cabazes da Páscoa

De forma a colmatar, dentro do possível, aquilo que são as dificuldades sentidas pelas famílias economicamente mais vulneráveis, a União das Freguesias de Faro (Sé e São Pedro) distribuiu 170 cabazes a famílias residentes no território da freguesia, com o intuito de lhes proporcionar uma Páscoa mais feliz junto dos seus familiares.

Eco-Freguesia XXI

A União das Freguesias de Faro (Sé e São Pedro) elaborou a sua candidatura ao programa ECO-FREGUESIAS XXI. Este programa trabalha com as Juntas de Freguesia no sentido de contribuir para comunidades ambientalmente mais responsáveis e socialmente mais participadas, ou seja, mais sustentáveis.

A preservação do Ambiente, a sustentabilidade e a defesa do nosso Planeta são conceitos cada vez mais estratégicos e importantes na sociedade contemporânea, contribuindo para uma maior qualidade de vida e para um desenvolvimento equilibrado e sadio. A escassez cada vez maior dos recursos naturais e a destruição de vários habitats tem afetado não apenas o ambiente como também a economia e a qualidade de vida do cidadão.

Assim, é imperativo que todos nós façamos a nossa parte na preservação do ambiente e na promoção da sustentabilidade do planeta através da mudança de hábitos, procedimentos e na adoção de políticas que visem a diminuição dos impactos causados no meio ambiente.

O papel da sustentabilidade na sociedade contemporânea tem imposto de forma determinante, conceitos como a economia circular e a educação ambiental que por sua vez refletem uma tendência cada vez mais generalizada na promoção da dissociação entre o crescimento económico e o aumento no consumo de recursos, relação até aqui vista como inexorável. De facto, os visíveis efeitos da exploração desmedida dos recursos naturais desde a revolução industrial são uma evidência indesmentível e reverter esse quadro é a nossa tarefa, pois a capacidade de regeneração da natureza é limitada em muitos aspetos. Contudo, se os impactos forem minimizados será possível manter um cenário economicamente e ambientalmente sustentável para as futuras gerações.

Galardão "Eco-Freguesias XXI"

A União das Freguesias de Faro (Sé e São Pedro) foi uma das candidatas ao galardão Eco-Freguesias XXI e obteve a melhor classificação a nível nacional, obtendo um índice de 96,72%, o que lhe conferiu o 1º lugar desta edição.

A cerimónia de entrega dos Galardões Eco-Freguesias XXI, decorreu no dia 21 de junho, na cidade de Pombal. Este galardão visa premiar a adoção de boas práticas no domínio da sustentabilidade e em particular na vertente ambiental contribuindo para territórios mais sustentáveis e amigos do ambiente. Ao todo foram avaliados 10 indicadores, tendo esta Junta de Freguesia merecido especial destaque nos Espaços Públicos, Gestão Ambiental, Promoção da Economia Local, Serviços de Proximidade, Desenvolvimento Sociocultural, Promoção da Biodiversidade e Informação e Participação Pública.

Este galardão foi avaliado por um júri composto por nove elementos pertencentes à Agência, Portuguesa do Ambiente, a ONGS e a investigadores ligados a várias Universidades do país. O Eco-Freguesias XXI é um projeto da ABAE iniciado em 2014, que visa trabalhar com as freguesias no sentido do desenvolvimento de eco-comunidades ou comunidades sustentáveis. Para além do Eco-Freguesias, a ABAE é a entidade responsável pela atribuição em Portugal da Bandeira Azul e dos galardões Eco XXI, Eco-Escolas, entre outros. Os prémios referentes a este concurso foram entregues no dia 14 de setembro. Esta foi uma atividade que visou principalmente envolver e informar as famílias, chamando a atenção para a importância dos comportamentos de cada um, no dia-a-dia, na construção da sustentabilidade da sua comunidade.

Concurso Literário "Elviro Da Rocha Gomes"

Com o objetivo de incentivar a criatividade e a produção literária em poesia e prosa, contribuindo para a defesa e enriquecimento da Língua Portuguesa e, também, para homenagear o poeta, professor e escritor Elviro da Rocha Gomes, a União das Freguesias de Faro (Sé e São Pedro), no seguimento do regulamento aprovado em Assembleia de Freguesia

de 4 de dezembro de 2018, lançou mais uma edição do Concurso Literário "Elviro da Rocha Gomes".

Este concurso pretende, igualmente, homenagear o escritor, o poeta e o professor do antigo liceu de Faro, Elviro da Rocha Gomes, um dos vultos incontornáveis da cultura farense, tendo, também, sido diretor do Círculo Cultural do Algarve e colaborador em diversos jornais regional.

No ano de 2021 foram entregues os prémios referentes à 2º edição deste concurso e iniciou-se a 3ª edição do Concurso literário "Elviro da Rocha Gomes" que esteve aberta a participantes nacionais ou estrangeiros, em três modalidades para cada expressão literária (poesia e prosa) designadamente ADULTO, JOVEM e JUVENIL.

Distribuição de Cabazes Alimentares

Em parceria com a Medicare, a União das Freguesias de Faro (Sé e São Pedro), distribuiu cerca de 30 cabazes alimentares no início de junho. Estes foram distribuídos a famílias em situação de vulnerabilidade económica.

Projeto Escolar "SALVAREMOS OS CAVALOS MARINHOS DA RIA FORMOSA"

No âmbito do projeto escolar "Salvaremos os Cavalos Marinhos da Ria Formosa" promovido pela Escola EB1/JI n° 4 de Faro (Penha), pertencente ao Agrupamento de Escolas João de Deus, foi colocado, com o apoio da União das Freguesias de Faro (Sé e São Pedro), no Parque Ribeirinho da nossa cidade, uma escultura do artista farense Tó Quintas alusivo ao tema. Este projeto envolveu toda a comunidade escolar e revestiu-se de enorme importância para o estabelecimento de sinergias durante o período de confinamento.

Orçamento Participativo

A União das Freguesias de Faro (Sé e São Pedro) lançou, no ano de 2021, mais uma edição do Orçamento Participativo (OP), apelando, desta forma, à participação cívica dos seus fregueses. Este projeto, que já vai na 5ª edição é um instrumento de participação cívica através do qual os cidadãos podem apresentar propostas de investimento a implementar pela Junta de Freguesia. Em sede de comissão, ficou definido que o valor máximo por projeto, no ano em análise, seria de 15.000€ podendo ser selecionados projetos até esgotar a dotação de 60.000€, prevista no orçamento anual. Pretendendo ser um importante instrumento de envolvimento dos cidadãos na dinâmica de governação da freguesia, o OP, contribui para o reforço da qualidade da democracia, para o aumento da transparência dos processos e para a capacitação económica, política, social e cultural dos cidadãos, promovendo a sua participação cívica e a sua capacidade de decisão sobre os assuntos da freguesia.

A primeira fase do OP 2021 decorreu entre 3 de junho e 15 de junho e consistiu na apresentação de propostas. Todos os cidadãos com mais de 18 anos, recenseados na União das Freguesias de Faro (Sé e São Pedro) puderam apresentar propostas através do preenchimento do formulário disponível online.

Votação do Orçamento Participativo 2021

Após uma primeira apreciação das propostas, onde foi verificado se as mesmas se enquadravam no regulamento, de 5 de julho a 9 de agosto, decorreu o período de votação dos projetos aceites.

Devido à situação pandémica existente, as votações, no ano de 2021, foram feitas na sede da União das Freguesias de Faro (Sé e São Pedro), assim como nas delegações de São Pedro e da Culatra.

Resultados

A fase de votação contou com a participação de 407 fregueses. Em virtude dos resultados obtidos, os quatro projetos a ser implementados são;

Proposta n.º 3 - Autosuficiência Energética nos edifícios da Associação Nossa Senhora dos Navegantes (181 votos);

Proposta n.º 1 - Recuperação da fachada da Igreja de S. Francisco (123 votos);

Proposta n.º 2 - Busto em honra ao Padre Henrique (54 votos);

Proposta n.º 4 - Construção de campo de padbol (28 votos).

Remodelação da Cozinha do Refeitório Social

No âmbito do Orçamento Participativo (OP) da União das Freguesias de Faro (Sé e São Pedro), foi concluída a remodelação da cozinha do refeitório social da Paróquia de São Pedro.

Este foi um dos projetos selecionados na edição 2020 do OP e consistiu na substituição de diversos equipamentos, utensílios e instalação elétrica desta atividade de cariz social, permitindo criar melhores condições para apoiar perto de duas centenas de famílias em situação de vulnerabilidade económica residentes na nossa freguesia.

Exposições

Como forma de otimizar o espaço existente na entrada da Delegação de São Pedro, a União das Freguesias de Faro (Sé e S. Pedro) levou a cabo, durante o ano de 2021, uma série de exposições.

Exposição de Presépios

A União das Freguesias de Faro (Sé e São Pedro) teve patente no início do ano de 2021 a exposição de presépios da coleção de Maria José Vasques, que se havia iniciado em dezembro

de 2020. A exposição incluiu cerca de 15 exemplares de presépios de vários locais do mundo, incluindo o tradicional presépio algarvio. A colecionadora partilha, deste modo, a sua dedicação pela arte presépista, cheia de imaginação, diversidade de cor, texturas e materiais.

Exposição de Cartoons

Durante o mês de julho, a União das Freguesias de Faro (Sé e São Pedro) teve exposto na Delegação de São Pedro, a exposição, da FARO 1540, referente à 4.ª Mostra de Cartoons de Faro, subordinada ao tema "O Corona Vírus e os Seus Efeitos no Relacionamento com o Ambiente e a Sociedade".

Exposição de Fotografia "Faro visto do Céu"

A União das Freguesias Faro (Sé e São Pedro) teve patente ao público a exposição de fotografia "Faro visto do Céu".

Esta mostra fotográfica, composta por duas dezenas de imagens aéreas da cidade de Faro, permitiu, ao visitante, apreciar a cidade numa perspetiva menos comum oferecendo, simultaneamente, uma narrativa visual do seu património e identidade.

Esta exposição resulta da recolha de imagens por drone realizada pela Junta de Freguesia em 2020 para acervo fotográfico desta autarquia.

Passeio de Bicicleta

No âmbito da Semana Europeia da Mobilidade, a União das Freguesias de Faro (Sé e São Pedro) juntamente com a Freguesia do Montenegro promoveu, no dia 18 de setembro, um passeio de bicicleta, num circuito misto de 15 km aproveitando as novas ciclovias em Montenegro. Esta

iniciativa teve como objetivo promover, sempre que possível, as viagens de bicicleta em detrimento do automóvel.

Mercado de Trocas

No âmbito dos seus projetos de Economia Circular, a União das Freguesias de Faro (Sé e São Pedro) associou à sua Oficina Comunitária de São Pedro, um Mercado de Trocas, dinamizado por um grupo informal de cidadãos. Este mercado, que se realizou mensalmente (exceto quando as diretrizes dos organismos de saúde o impediram através de medidas de prevenção e mitigação contra o alastramento da pandemia COVID-19), decorreu nas instalações da Delegação de São Pedro tendo sido promovida a troca de roupa e livros. Ainda neste contexto foram efetuadas, nas instalações da Oficina Comunitária de São Pedro, bicicletas e outros materiais mecânicos.

Vídeo Promocional dedicado à Ria Formosa

A União das Freguesias de Faro (Sé e São Pedro) lançou no início de julho um vídeo promocional dedicado à Ria Formosa e às suas ilhas barreira, parte integrante do nosso território.

A diversidade e a beleza desta laguna são uma força da nossa freguesia e um fator de identidade e de grande riqueza natural e cultural, que devemos preservar, promover e usufruir de forma sustentável e equilibrada. Entre património, cultura, natureza e gastronomia, vários são os motivos para nos orgulharmos de Faro. Um território a descobrir.

Participação no Simulacro "TERRA TREME"

Tal como tem vindo a acontecer todos os anos, no dia 5 de novembro, às 11h05, a União das Freguesias de Faro (Sé e São Pedro) associou-se, mais uma vez, ao movimento regional "Terra Treme" que consistiu num simulacro de um sismo, organizado anualmente pela Autoridade Nacional de Proteção Civil.

Este exercício, com a duração de 1 minuto, pretendeu alertar e sensibilizar a população sobre como agir antes, durante e depois da ocorrência de um sismo. Para tal, todas as pessoas que se encontravam dentro das instalações da União das Freguesias de Faro (Sé e São Pedro) foram convidadas, às 11h05, a efetuar o seguinte procedimento: 1 – Baixar; 2 – Proteger (debaixo das secretárias); 3 – Aguardar.

A União das Freguesias de Faro (Sé e São Pedro) participou nesta iniciativa desenvolvendo os procedimentos e os comportamentos adequados em caso de sismo.

Página Eletrónica "ESPAÇOS COM HISTÓRIA"

A União das Freguesias de Faro (Sé e São Pedro) lançou a página eletrónica "Espaços com História", um roteiro digital sobre o comércio tradicional de Faro.

A página conta a história dos estabelecimentos comerciais mais antigos e tradicionais da cidade, revelando pormenores sobre a atividade e a originalidade que fazem destes locais uma parte relevante da identidade e da tradição farense e, ao mesmo tempo, um importante mecanismo social e económico para a sua coesão e desenvolvimento.

São, igualmente, destacadas curiosidades como a data de abertura e pormenores ao nível da arquitetura, do mobiliário e da decoração, representativos da estética local e comercial.

A página apresenta 50 estabelecimentos classificados no âmbito do programa "Espaços com História", sendo que qualquer estabelecimento pode apresentar candidatura e integrar as respetivas medidas de apoio.

Candidatura ao FEDER

A União das Freguesias de Faro (Sé e São Pedro), de forma a modernizar os seus serviços, apresentou uma candidatura ao FEDER, no programa de modernização de serviços públicos e promover as Tecnologias de Informação e Comunicação (TIC) na Administração Pública, aproveitando a oportunidade de recorrer ao cofinanciamento a 80% a fundo perdido por parte de Fundos da União Europeia. Esta candidatura foi aceite, contudo, não existiu dotação financeira para a mesma.

Campanha "OUTUBRO ROSA"

A União das Freguesias de Faro (Sé e São Pedro) associou-se à Liga Portuguesa Contra o Cancro no âmbito da campanha "Outubro Rosa", mês de prevenção do cancro da mama.

Durante o mês de outubro, as colaboradoras internas desta autarquia receberam os nossos fregueses vestidos com uma t-shirt alusiva à campanha. Esta campanha pretendeu alertar para a importância de prevenir o cancro da mama, assim como consciencializar para a importância do diagnóstico precoce desta doença. Durante este mês foi, igualmente, possível contribuir para esta associação com donativos que foram colocados no cofre especial que esteve colocado na sede da União das Freguesias de Faro.

Mercadinho do Patacão

Com vista a fomentar o consumo de produtos locais, a União das Freguesias de Faro (Sé e São Pedro), conjuntamente com um grupo de cidadãos residentes na localidade do Patacão, retomou, em novembro de 2021, a organização do Mercadinho do Patacão. Esta feira tem por objetivo facilitar a cooperação entre produtores e divulgar junto dos visitantes, os produtos originários do sector agrícola, flores e silvícola. Após ter estado suspenso devido às condições sanitárias resultantes da pandemia, pretende-se retomar este mercadinho de forma regular, aos primeiros sábados de cada mês.

Serviços de Enfermagem ao Domicílio

A União das Freguesias de Faro (Sé e São Pedro), no sentido de alargar as respostas prestadas à população, lançou o serviço de enfermagem ao domicílio. Assim, a Enfermeira Patricia Grelha alargou os seus serviços, passando a dispor de uma valência ao domicílio, tendo como público alvo os mais idosos e doentes crónicos. No sentido de adaptar os serviços às necessidades da população, o serviço de enfermagem, passou a ser prestado, consoante as necessidades dos utentes, quer na sede da União das Freguesias de Faro (Sé e São Pedro), quer no domicílio.

Cabazes de Natal

Conscientes de que a quadra Natalícia é a época em que as famílias se reúnem, a União das Freguesias de Faro (Sé e São Pedro), distribuiu, na terceira semana de dezembro, pela população economicamente mais vulnerável da freguesia, 170 cabazes. Esta iniciativa pretendeu proporcionar a estas famílias uma consoada mais completa e feliz junto dos seus mais próximos.

Serviço de Apoio ao Preenchimento de IRS

No intuito de ajudar as famílias com rendimentos mais baixos, a União das Freguesias de Faro (Sé e São Pedro), apesar dos condicionalismos existentes devido à pandemia COVID-19, manteve o seu compromisso de apoiar a população, nomeadamente, a mais idosa e com maiores dificuldades em literacia digital, nas suas obrigações fiscais. Assim, no período destinado a tal, uma funcionária desta autarquia esteve alocada ao apoio ao preenchimento das declarações de Imposto sobre os Rendimentos das Pessoas Singulares (IRS) dos cidadãos residentes na freguesia.

Campanha de Agendamento da Vacinação COVID-19

A União das Freguesias de Faro (Sé e São Pedro) lançou uma campanha essencialmente dirigida a pessoas com mais de 60 anos que não tendo sido chamadas para ser vacinadas, se dirigiram à sede e às delegações da União das Freguesias de Faro (Sé e São Pedro) para agendar a sua vacinação.

Certificado de Vacinação COVID-19

Tendo em conta a necessidade de ter certificado de vacinação para entrar em locais de forte afluência de público, a União das Freguesias de Faro (Sé e São Pedro), auxiliou aos seus fregueses, sobretudo os mais idosos, no pedido do certificado de vacinação contra a COVID 19.

APOIO INSTITUCIONAL

A União das Freguesias de Faro (Sé e são Pedro) tem, desde sempre, feito um esforço no sentido de articular com as diferentes entidades estatais e sem fins lucrativos, de forma a responder de

forma mais célere às necessidades dos cidadãos recenseados e/ou residente na freguesia. Neste sentido foram várias as iniciativas levadas a cabo com estas entidades.

Apoio às instituições

A União das Freguesias de Faro (Sé e São Pedro) no âmbito das suas competências tem vindo a ajudar as instituições da freguesia através das suas valências na área da saúde. Neste sentido e no âmbito dos protocolos existentes tem existido uma parceria entre esta autarquia e as instituições de forma a colmatar aquilo que são lacunas no Sistema Nacional de Saúde, facultando aos utentes destas instituições consultas de medicina dentária, terapia da fala e psicologia. No âmbito dos protocolos existentes com a Casa de Santa Isabel, Associação de Saúde Mental do Algarve e Instituto D. Francisco Gomes e Associação Portuguesa de Apoio à Vítima, a União das Freguesias de Faro (Sé e São Pedro) articula com estas entidades de forma a responder às limitações do sistema nacional de saúde, permitindo que os utentes destas instituições acedam aos serviços de saúde disponibilizados por esta autarquia. Assim, no ano de 2021, foram ministradas 455 consultas a jovens e adultos destas instituições. Ao nível da medicina dentária, nas 89 consultas foram feitos 139 tratamentos.

	Medicina Dentária		Psicologia	Terapia da Fala
	Consultas	Tratamentos		
Associação Portuguesa de Apoio á Vítima			57	
Direção Geral do Serviços Prisionais			22	
Associação de Saúde Mental do Algarve	10	16		
Casa de Santa Isabel	32	39		
Instituto D. Francisco Gomes	47	84		36
Associação Nossa Senhora dos Navegantes				251

Tabela 2 – Consultas disponibilizadas de forma gratuita a utentes das instituições da União das Freguesias de Faro (Sé e São Pedro), nas escolas da Freguesia

Apoio Institucional na Distribuição de Alimentos

No âmbito da prestação de assistência a famílias economicamente carenciadas, a União das Freguesias de Faro (Sé e São Pedro) continua a apoiar as instituições que necessitam de veículos e pessoal para transporte de alimentos que se destinam às famílias mais carenciadas. Assim, tendo em conta os constrangimentos provocados pela pandemia, reforçou-se este apoio. Desta forma é prestado apoio regular a instituições que recorrem a esta autarquia.

Apoio ao Sócio Caritativo da Paróquia de São Pedro

A União das Freguesias de Faro (Sé e São Pedro), tem colaborado com esta entidade no sentido dar resposta aos utentes desta instituição, pelo que, quinzenalmente, é disponibilizado um veículo com motorista, e mais um funcionário que presta apoio, às deslocações do Sócio Caritativo da Paróquia de São Pedro ao Banco Alimentar Contra a Fome, para recolha de bens alimentares, que se destinam a apoiar cerca de 200 famílias carenciadas. Durante o ano de 2021 foram prestados 21 serviços desta natureza.

Apoio à Re-Food Faro

Com vista a colmatar o agravamento das condições de vida das pessoas economicamente mais vulneráveis, a União das Freguesias de Faro (Sé e São Pedro), tem prestado apoio semanal a famílias identificadas e acompanhadas pela Re-food. Assim, desde novembro de 2021, é prestado apoio domiciliário semanal a famílias carências através da recolha e entrega de cabazes alimentares. Esta colaboração é prestada através da disponibilização de uma carrinha com motorista e uma funcionária.

Entrega de refeições a pessoas com mobilidade reduzida

Tentando mitigar os efeitos da pandemia, a União das Freguesias de Faro (Sé e São Pedro), apoiou o Município de Faro com a entrega semanal de refeições junto de pessoas com mobilidade reduzida que usufruem de refeições preparadas no refeitório da Associação de Proteção à Rapariga e à Família (AIPAR). Assim, um funcionário desta autarquia vai duas vezes por semana recolher as refeições junto da entidade que as prepara e entregá-las aos seus destinatários.

Apoio Institucional no transporte de equipamentos

A União das Freguesias de Faro (Sé e São Pedro), sempre que solicitada tem acedido a fazer o transporte de equipamentos, disponibilizando quer o transporte quer colaboradores que ajudam nesta tarefa.

Associação dos Antigos alunos da Escola Tomás Cabreira

A União das Freguesias de Faro (Sé e São Pedro) procedeu ao transporte de várias caixas com livros de um escritório da Praceta Clementino Pinto para a sede da instituição sedeada na Escola Secundária Tomás Cabreira.

BJAPEE Bom João – Associação de Pais e Encarregados de Educação

A União das Freguesias de Faro (Sé e São Pedro) procedeu ao transporte de material escolar, nomeadamente mesas e cadeiras, do armazém da Câmara Municipal de Faro, situado no cais novo, para a escola E.B.1 do Bom João.

Agrupamento de Escolas João de Deus

No âmbito do programa papel por alimentos, a pedido da Escola Secundária João de Deus, procedeu-se ao transporte de manuais já desatualizados, desta escola para o Banco Alimentar.

Escola E.B. 2.3. Dr Joaquim Magalhães

No âmbito de uma recolha de alimentos feita neste estabelecimento, procedeu-se ao transporte destes bens para as instalações da Pastoral Socio-caritativo da Paróquia de São Pedro.

Clube de Futebol "Os Bonjoanenses" Faro

Em virtude do encerramento do Pavilhão Municipal da Penha, que foi convertido em Centro de Vacinação, o Clube de Futebol "Os Bonjoanenses" Faro requereu ajuda à União das Freguesias de Faro (Sé e são Pedro) para transportar as mesas de ténis de mesa para escola Secundária Neves Júnior. Este auxílio permitiu a continuação dos treinos dos atletas desta modalidade.

Ação Censos 2021

Entre março e maio de 2021 aconteceu o XVI Recenseamento da População e o VI Recenseamento da Habitação, vulgarmente conhecidos como Censos. Ao longo de mais de 150 anos os Censos têm permitido fazer o maior retrato estatístico de Portugal. Os organismos públicos, as entidades privadas e os cidadãos em geral, ficam, através deste inquérito, a conhecer o retrato social da população. A informação censitária é essencial para a planificação de serviços ou para a definição de políticas em áreas como a educação, a saúde, a habitação e o emprego. Os Censos são a contagem e a caracterização da população e do parque habitacional que decorre de 10 em 10 anos. A informação censitária é determinante para o conhecimento do país, pelo que União das Freguesias de Faro (Sé e São Pedro) associou-se a

este recenseamento, ajudando os fregueses com menos literacia digital a responder ao inquérito. As respostas dadas em 2021, foram feitas recorrendo aos meios digitais, sobretudo, através da internet (87,6%). Além da página de internet, este ano também foi possível responder através de uma aplicação móvel, opção utilizada por 7,6% das pessoas e nos balcões digitais ('eBalcão') das Juntas de Freguesia (4,1%).

EDIÇÃO DE LIVROS

A União das Freguesias de Faro (Sé e São Pedro) tem vindo a apostar na edição de livros que testemunham a riqueza da cultura farense. Assim, no ano de 2021, foram editadas várias publicações.

Prémio Ensaio Histórico

No ano de 2021 foi publicado o trabalho vencedor da 1ª edição do Prémio Ensaio Histórico da União das Freguesias de Faro (Sé e São Pedro). Assim, foi lançado o livro do investigador Marco Sousa Santos, subordinado ao tema *Contributos para um dicionário dos pedreiros e canteiros com atividade em Faro no século XVIII*.

Anais da Freguesia 2020

A União das Freguesias de Faro (Sé e São Pedro) publicou os *Anais da União das Freguesias de Faro* referente ao ano 2020, que contém as principais atividades executadas por esta Junta de Freguesia e que estão referenciadas nos relatórios referentes à "Informação Escrita do Presidente". Paralelamente, na mesma publicação existe um conjunto de artigos sobre a história e o património cultural e natural das freguesias da Sé e São Pedro, que foram apresentados Fórum Pensar Faro. Reunidos numa secção designada por "Cadernos de

Ossónoba", este volume dos Anais da União das Freguesias de Faro, oferece três artigos que têm como objetivo promover o conhecimento da história e do património cultural farense. O primeiro, assinado pela Professora Ana Martins, intitula-se "*ENTRE FARO E MILREU: a (re)descoberta de Ossonoba*". Seguidamente, o Dr. Marco Lopes permite-nos conhecer os primórdios do futebol na cidade de faro, com o artigo intitulado "*Rola a Bola no Campo de São Francisco: Primeiros tempos do futebol em Faro*". Por fim o jornalista João Leal permite uma viagem às "*Memórias do Cinema em Faro*".

REPRESENTAÇÕES

Com o objetivo de tornar a União das Freguesias de Faro (Sé e São Pedro) uma autarquia mais próxima, não só dos seus fregueses como dos demais órgãos e entidades públicas e privadas, o executivo desta autarquia, fez-se representar em iniciativas, eventos e reuniões.

Representações Institucionais na Educação

Considerando o papel fundamental que os órgãos consultivos municipais têm, este executivo tem-se feito representar em reuniões de acompanhamento de diferentes órgãos consultivos e estratégicos no âmbito da Educação e Ação Social, com vista a colaborar na elaboração das linhas orientadoras destes órgãos.

Conselhos Gerais dos Agrupamentos

Os Conselhos Gerais dos Agrupamento Escolares aos quais compete a aprovação das regras fundamentais do funcionamento da Escola (regulamento interno), a tomada de decisões estratégicas e de planeamento (projeto educativo e plano de atividades) bem como o acompanhamento da sua concretização (relatório anual do plano de atividades).

Os Conselhos Gerais resultam da publicação do Decreto-Lei n.º 75/2008, republicado pelo Decreto-Lei n.º 137/2012 de 2 de julho, que aprova o regime de autonomia, administração e gestão dos estabelecimentos públicos da rede pré-escolar e dos ensinos básico e secundário. No sentido de contribuir de forma positiva para as estratégias delineadas pelos agrupamentos escolares, assim como para poder intervir mais rapidamente naquilo que são as competências desta autarquia na área das reparações nos estabelecimentos escolares, o executivo fez-se representar nos Conselhos Gerais para os quais foi designado, nomeadamente, no Agrupamento de Escolas Tomás Cabreira, Agrupamento de Escolas João de Deus e Agrupamento de Escolas Afonso III.

O Conselho Geral do Agrupamento de Escolas Afonso III, procedeu às eleições dos novos conselheiros, pelo que a União das Freguesias de Faro (Sé e São Pedro), se fez representar em todas as reuniões inerentes a este processo.

Conselhos Eco-escolas

A União das Freguesias de Faro (Sé e São Pedro) considera que deve estar representada nos fóruns onde de debate as estratégias a seguir para alcançar uma maior sustentabilidade ambiental, pelo que se faz representar no Conselho Eco-Escolas da Escola de Hotelaria e Turismo do Algarve e da Escola Pinheiro e Rosa.

Dia Mundial da Árvore e da Floresta

Para assinalar o Dia Mundial da Árvore, o Presidente da União das Freguesias de Faro foi convidado pelo Sr. Presidente da Câmara Municipal de Faro, Rogério Bacalhau, para com ele plantar duas árvores (Ligustros) no Parque Ribeirinho da nossa cidade.

"CULATRA 2030"

No âmbito da iniciativa "Culatra2030 – Comunidade Energética Sustentável", a União das Freguesias de Faro (Sé e São Pedro) participou, enquanto parceira deste projeto, ao longo de todo o ano de 2021, em diversas ações, nomeadamente da conferência subordinada à temática da sustentabilidade ambiental.

Recorde-se que a iniciativa "Culatra 2030 – Comunidade Energética Sustentável", coordenada pela Universidade do Algarve, e implementada em parceria com a AMIC e a Make it Better, está a criar uma comunidade piloto em energias renováveis na Ilha da Culatra, Ria Formosa, Algarve. O objetivo principal da iniciativa é posicionar a região do Algarve como centro de excelência em investigação e formação em energias renováveis, com vista à descarbonização da sua economia através da criação de pontes efetivas entre a comunidade local, a investigação no sector renovável e as empresas da região.

Como objetivos indiretos destacam-se a promoção da sustentabilidade ambiental, a adaptação da ilha às alterações climáticas e a contribuição para o aparecimento de projetos dinamizadores da economia circular.

Fruto do seu reconhecimento e afirmação no contexto regional, nacional e Europeu, a iniciativa Culatra2030, coordenada pela Universidade do Algarve, assume-se assim como um dos mais relevantes empreendimentos de sustentabilidade e de transição energética, suportado na íntegra por um amplo processo de participação comunitária, pelo que a União das Freguesias de Faro (Sé e São Pedro), associaram-se a este projeto, participando sempre que há ações que o justifiquem.

Representação nas Reuniões da Delegação Regional da ANAFRE

Estas reuniões são fóruns de discussão de temas relacionados com o presente e o futuro das juntas de freguesia, tais como as novas competências, a reorganização administrativa e o acesso a fundos comunitários. São, igualmente, partilhadas experiências sobre os desafios que enfrentamos diariamente, pelo que o senhor presidente, sempre que convocado comparece às mesmas.

Equipa de ciclismo na EN2

No âmbito da geminação entre esta União das Freguesias de Faro (Sé e São Pedro) e a União de Freguesias de Madalena e Samaiões (Chaves), recebemos no dia 7 de outubro o ciclista Patrick Videira e a sua equipa "Fortuna Maia" que concluíram uma viagem, sem paragens, pela EN2.

Comissão Municipal de Trânsito

Considerando que as Comissões Municipais são fóruns de decisão que afetam a freguesia e os cidadãos nela residentes, a União das Freguesias de Faro (Sé e São Pedro) fez-se representar, no dia 5 de abril, na Comissão Municipal de Trânsito.

Presença na Comissão Municipal de Florestas

A União das Freguesias de Faro (Sé e São Pedro) fez-se representar no mês de outubro, na Comissão Municipal de Florestas.

Comissão Municipal de Toponímia

A União das Freguesias de Faro (Sé e São Pedro) fez-se representar na Comissão Municipal de Toponímia que decorreu no dia 30 de março, tendo tido a oportunidade de sugerir e aprovar vários topónimos.

Presença no Núcleo de Planeamento e Intervenção dos Sem-Abrigo de Faro

A União das Freguesias de Faro (Sé e São Pedro) considera fundamental estar presente em todos os fóruns de discussão onde se contribui para a resolução de problemas que afetam os fregueses e a consequente coesão social. Neste sentido, existe uma articulação estreita com os grupos de trabalho no âmbito da ação social. Em virtude da articulação com outras entidades, esta autarquia tem trabalhado em estreita articulação com o Núcleo de Planeamento e Intervenção dos Sem-Abrigo de Faro (NPISA) no sentido de dar resposta a sinalizações de existência de pessoas na condição de sem abrigo.

Presença na Inauguração do Faro Living Street

A União das Freguesias de Faro (Sé e São Pedro) marcou presença na Rua Caldas Xavier (Bom João), na inauguração do ***Faro Living Street***, um projeto do Município de Faro que transformou um espaço baldio de parqueamento automóvel numa área verde para convívio e atividades ao ar livre, devolvendo assim a rua aos cidadãos. De referir que a União das Freguesias de Faro (Sé e São Pedro) foi uma das entidades consultadas nas diferentes fases do projeto.

Reunião do Conselho Estratégico da Ria Formosa

A União das Freguesias d Faro (Sé e São Pedro), fez-se representar na reunião que teve lugar no dia 17 de novembro, nas instalações do Parque Natural da Ria Formosa.

Conselho - Geral da FAGAR

A União das Freguesias de Faro (Sé e São Pedro) fez-se representar no Conselho Geral da FAGAR que decorreu no dia 11 de agosto de 2021.

Plenário da Comissão de Proteção de Crianças e Jovens de Faro

A União das Freguesias de Faro (Sé e São Pedro) faz-se representar na Comissão de Proteção de Crianças e Jovens de Faro, pela tesoureira Elisabete Vargues. Neste sentido, a senhora tesoureira esteve presente nas reuniões de 17 de fevereiro, de 23 de setembro e de 16 de dezembro de 2021. De referir que existe uma grande proximidade entre as duas entidades de forma a responder, dentro das competências de cada uma, às situações de forma célere.

Presença em Tomada de Posse

Na sequência do processo eleitoral realizado na Escola Superior de Saúde da Universidade do Algarve, foi reconduzido no cargo o Prof. Doutor Luís Pedro Vieira Ribeiro, sendo que a União das Freguesias de Faro (Sé e São Pedro), esteve presente na tomada de posse do Diretor e Subdiretora desta Escola.

AÇÕES DE FORMAÇÃO E SENSIBILIZAÇÃO À COMUNIDADE

"Lanches e snacks saudáveis"

Em colaboração com o Agrupamento de Escolas João de Deus, no dia 28 de outubro, a União das Freguesias de Faro (Sé e São Pedro), através da sua nutricionista, Dra Conceição Jardim, levou a cabo uma ação de sensibilização online, com vista a ajudar pais, encarregados de educação e famílias em geral, a organizarem lanches e snacks saudáveis para os mais (e menos) jovens. Esta atividade teve um impacto importante em toda a comunidade escolar do agrupamento, assim como fora dele, visto que pode ser assistido pela comunidade em geral.

Ação de sensibilização para manutenção de espaços verdes

A União das Freguesias de Faro (Sé e São Pedro) procedeu à colocação de placas informativas de manutenção de jardins e espaços verdes, sensibilizando a população para a necessidade de recolher os dejetos caninos e para a necessidade de passear os cães com trela.

Comemoração do Dia Mundial da Água

A União das Freguesias de Faro (Sé e São Pedro) assinalou o Dia Mundial da Água que se comemora a 22 de março junto dos mais jovens. Com vista a alertar os mais jovens para a importância de poupar água, evitando desperdícios, levou-se a cabo uma ação de sensibilização ambiental distribuindo, junto das crianças das escolas do 1º ciclo da freguesia, crachás alusivos ao Dia Mundial da Água. Neste âmbito o senhor Presidente e a senhora Tesoureira foram aos estabelecimentos de ensino relembrando aos alunos a importância da água na nossa vida e na vida do Planeta Terra.

Hidratação

No âmbito do protocolo existente com a Associação Plataforma Saúde em Diálogo, foi dinamizada uma sessão sobre a importância da "Hidratação na 3ª idade". Esta ação teve lugar a 13 de julho, no Auditório do Centro Hospitalar do Algarve, com o objetivo de alertar para a importância de manter um bom estado de hidratação especialmente em idades mais avançadas, assim como promover o conhecimento sobre os comportamentos alimentares que ajudam ou dificultam a manter a hidratação corporal, dando a conhecer as diferentes formas de se manter hidratado. Esta sessão teve 18 participantes.

Comemoração do Dia Mundial da Árvore e da Floresta

Para assinalar o Dia Mundial da Árvore e da Floresta, a União das Freguesias de Faro (Sé e São Pedro) ofereceu aos alunos do 3º e 4º ano, o "Guia das Árvores de Faro", que foi publicado nos últimos dias do mês de dezembro de 2020. Esta publicação, de descrição simplificada, tem como objetivo dar a conhecer, sobretudo aos mais jovens, as principais árvores que podemos encontrar nas ruas e jardins da nossa cidade.

Com o objetivo de sensibilizar para a importância das árvores, o senhor Presidente e a senhora Tesoureira, vogal com responsabilidade na área da educação, foram às escolas do Primeiro Ciclo do Ensino Básico, conversar com os alunos e oferecer esta publicação, relembrando a importância das árvores nas cidades. Durante as conversas que foram mantidas com os jovens, foi reforçada a importância da preservação das árvores para a promoção da qualidade ambiental das áreas urbanas

Promoção da Saúde Postural

Tendo em conta a importância da Postura para a Saúde das crianças, no âmbito do serviço de Fisioterapia dinamizado pela Dra Silvia Conde, foi elaborado um vídeo com jovens alunos da freguesia, sobre as posturas corretas a ter quer na escola quer nos restantes contextos.

PARCERIAS

Com vista a colmatar as carências existentes na freguesia, deu-se continuidade às parcerias com instituições e entidades locais, tais como:

- ✓ Agrupamento de Escola Tomás Cabreira;
- ✓ Agrupamento de Escolas Afonso III;
- ✓ Agrupamento de Escolas Pinheiro e Rosa;
- ✓ Agrupamento de Escolas João de Deus;
- ✓ Ação Social da Câmara Municipal de Faro;
- ✓ Comissão de Proteção de Crianças e Jovens em Risco;
- ✓ Instituto de Reinserção Social de Faro;
- ✓ Associação dos Antigos Alunos da Escola Secundária Tomás Cabreira;
- ✓ Instituto de Emprego e Formação Profissional;
- ✓ A.P.P.C. – Centro de Apoio à Vida "Ser Criança";
- ✓ Membro do Conselho Consultivo da FAGAR;
- ✓ I.P.D.J;
- ✓ Casa de Trás-os-Montes e Alto Douro no Algarve;
- ✓ Associação Portuguesa de Doentes de Parkinson;
- ✓ Grupo de Apoio Aos Toxicodependentes;

ESTÁGIOS

Reconhecendo a importância da educação e de apoiar os jovens no seu percurso escolar, a União das Freguesias de Faro (Sé e São Pedro) acolheu alunos de diferentes graus académicos que se propuseram a realizar estágios nesta autarquia. A aprovação de estagiários foi feita tendo em conta as condições existentes nesta autarquia de forma a não defraudar as expectativas dos estagiários e a contribuir para uma efetiva aquisição de competências nas diferentes áreas.

A União das Freguesias de Faro (Sé e São Pedro) tem vindo, ao longo dos anos, a acolher jovens que vivem e/ou estudam na freguesia de forma a possibilitar que estes tenham um primeiro contacto com o mercado de trabalho. No ano de 2021, devido à pandemia existente, os pedidos para acolhimento de estágio diminuíram, contudo, dentro daquilo que são as atividades desta autarquia, todos os pedidos são analisados com intenção de ir ao encontro das necessidades e expectativas dos alunos.

Escola Secundária Tomás Cabreira

De abril a julho esteve a estagiar na sede da União das Freguesias de Faro (Sé e S. Pedro), uma aluna do Curso Profissional de Técnico de Receção. Este estágio, com a duração de 300h, teve como principal objetivo o desenvolvimento, por parte da aluna, de competências na área da receção, atendimento e processamento de documentos.

Fundação Irene Rolo

No âmbito do Curso de Operador de Jardinagem que a Instituição Irene Rolo ministra, acolhemos um estagiário que desenvolveu competências na área da manutenção dos espaços verdes. Este jovem/adulto iniciou o seu estágio em 2020, contudo viu o seu estágio suspenso

devido ao confinamento, sendo que retomou o mesmo a 1 de abril de 2021 e terminou a 9 de junho deste ano.

Ordem dos Psicólogos

No âmbito do protocolo assinado após autorização da Assembleia de Freguesia de 24 de setembro de 2018, a União das Freguesias de Faro (Sé e São Pedro) tem vindo a acolher jovens que pretendem auferir a qualidade de membro da Ordem dos Psicólogos – Psicólogo Júnior. Assim, de maio de 2020 a maio de 2021, teve lugar mais um estágio desta natureza na União das Freguesias de Faro.

COLABORAÇÃO INSTITUCIONAL

Direção-Geral de Reinserção e Serviços Prisionais

No âmbito da colaboração institucional, a União das Freguesias de Faro (Sé e São Pedro), a pedido da Direção-Geral de Reinserção e Serviços Prisionais, acolheu dois cidadãos que efetuaram o cumprimento de horas de trabalho a favor da comunidade. Estes pedidos cumpriram as referidas horas nos serviços externos, exercendo funções nos serviços de manutenção e espaços verdes. Assim, a União das Freguesias de Faro (Sé e São Pedro), acolheu;

- ✓ um cidadão para efetuar o cumprimento 160 horas de trabalho a favor da comunidade, tendo executado funções no período de 14/12/2020 a 26/01/2021;
- ✓ um cidadão para efetuar o cumprimento 300 horas de trabalho a favor da comunidade, tendo executado funções de serviços de jardinagem, no período de 08/03/2021 a 07/05/2021.

PARQUE AUTOMÓVEL

Consciente da sua responsabilidade ambiental, a União das Freguesias de Faro (Sé e São Pedro) tem vindo a substituir o seu parque automóvel de forma a torná-lo mais sustentável, visto que, com as competências próprias adquiridas, os veículos têm que fazer muitos quilómetros. Assim, a União das Freguesias de Faro (Sé e São Pedro) adquiriu um veículo elétrico que está ao serviço dos jardins. Foi, ainda, adquirido um automóvel de 5 lugares que serve de apoio às atividades desta autarquia, assim como às necessárias viagens de representação.

APOIOS À POPULAÇÃO

No âmbito das competências delegadas pela Lei nº75/2013, a União das Freguesias de Faro (Sé e São Pedro) tem vindo a apoiar as famílias económica e socialmente mais vulneráveis. Este apoio é feito mediante a análise das situações e com procedimento que permitem averiguar a necessidade e realidade dos apoiados.

Transporte Solidário

O projeto Transporte Solidário da União das Freguesias de Faro (Sé e São Pedro), iniciado após regulamento autorizado pela Assembleia de Freguesia em julho de 2018, destina-se à população residente na freguesia que, devido à sua condição de vulnerabilidade social e financeira, tem dificuldades em termos de autonomia para se dirigir a serviços sociais, culturais e/ou de saúde. Assim, no âmbito deste programa, no ano em análise, foram efetuados 7 transportes solidários com destino a serviços de saúde e locais de âmbito cultural, tais como o Centro de Ciência Viva.

Transporte de bens/equipamentos

A União das Freguesias de Faro (Sé e São Pedro), sempre que possível e desde que comprovadamente se justifique, viabiliza o transporte de equipamentos e bens de grande porte para o domicílio de pessoas com comprovadas carências económicas. Durante o ano em análise foram feitos 5 transportes desta natureza.

Aquisição de material de saúde

Em virtude do aumento de solicitações de empréstimo de material hospitalar e de saúde, decidiu esta autarquia adquirir novos equipamentos que serão cedidos mediante critérios rigorosos. Na impossibilidade de fazer face a tanta procura, a União das Freguesias de Faro (Sé e São Pedro) decidiu reforçar o seu stock de material, que se encontrava todo emprestado, pelo que adquiriu recentemente mais 3 camas articuladas elétricas, 3 cadeiras sanitárias e 2 cadeiras de rodas para emprestar gratuitamente a pessoas com dificuldades económicas e que necessitam destes equipamentos.

Esta resposta social, por parte da Junta de Freguesia, procura fazer face às dificuldades detetadas na aquisição de material de saúde diverso, fruto da crise económica e social que existe, de forma a acudir e dar uma maior capacidade de mobilidade e qualidade de vida a um maior número de pessoas necessitadas.

Scooter de mobilidade para pessoas portadoras de Deficiência Física

A União das Freguesias de Faro (Sé e São Pedro) tem uma Scooter que permite a pessoas com mobilidade reduzida se deslocares. Este equipamento encontra-se cedido a um cidadão, recenseado na freguesia, portador de esclerose múltipla, que foi referenciado pela entidade SPEM.

Camas Articuladas

A União das Freguesias de Faro (Sé e São Pedro) tem seis camas articuladas (quatro destas compradas no ano em análise) que são cedidas a pessoas com insuficiência económica que, devido a várias patologias, estão acamadas. A sua cedência destes equipamentos, obedece a critérios rigorosos de verificação, quer das patologias, quer das condições económicas dos beneficiários. Neste momento, estão cedidos três destes equipamentos a pessoas cuja necessidade se mostrou pertinente no momento do pedido.

Cadeira de Rodas

A União das Freguesias de Faro (Sé e São Pedro) adquiriu, durante o ano de 2021, três cadeiras de rodas com o objetivo de ceder gratuitamente a pessoas com comprovadas dificuldades económicas. Com estes novos equipamentos, esta autarquia passa a deter 6 cadeiras de rodas. Em dezembro do ano em análise, estavam cedidas 4 cadeiras de rodas a pessoas com insuficiência económica que, devido a várias patologias têm, mobilidade reduzida. A sua cedência obedece a critérios rigorosos de verificação quer das patologias quer das condições económicas dos beneficiários.

APOIOS AO ASSOCIATIVISMO

Tal como já referido, o ano de 2021 ficou marcado pela pandemia que, tal como já havia acontecido no ano anterior, alterou a rotina de todos os Portugueses. Neste sentido, o tecido associativo sofreu, também ele, os efeitos da pandemia em geral e do confinamento em particular, pelo que os apoios cedidos pretenderam, não só facilitar as respostas que o tecido associativo fornece à população, tendo em conta a sua inestimável importância, como colmatar, dentro dos limites impostos pelo Regulamento do Apoio ao Associativismo, as graves dificuldades pelas quais estas entidades, sem fins lucrativas, atravessaram no ano em análise.

O apoio fornecido às Associações, Clubes e Instituições Privadas de Solidariedade Social, foi levado a cabo mediante diferentes modalidades, tal como consta no Regulamento de Apoio ao Associativismo que foi aprovado pela Assembleia de Freguesia em 5 de julho de 2018 e publicado em Diário da República a 14 de agosto de 2018.

Apoio Financeiro

Em conformidade com o Regulamento de Apoio ao Associativismo, autorizado pela Assembleia de Freguesia de 5 de julho de 2018, as entidades que beneficiaram, no ano de 2021, de apoio financeiro para levar a cabo as suas atividades regulares ou iniciativas pontuais de reconhecido valor para a freguesia foram;

- ✓ Academia de Karaté de Faro
- ✓ Agrupamento de escolas João de Deus
- ✓ AEDMADA
- ✓ Associação Bento Algarvio
- ✓ Associação Columbófila
- ✓ Associação Cultural Música XXI
- ✓ Associação Mais Algarve Rádio

- ✓ Associação de Futebol Algarve
- ✓ Associação de Moradores da Culatra
- ✓ Associação Ilha Farol de Santa Maria
- ✓ Associação Moradores Núcleo Hangares
- ✓ Associação Nacional de Designers
- ✓ Associação Nossa Senhora dos Navegantes
- ✓ Associação Oncológica do Algarve
- ✓ Associação para o Estudo Diabéticos Mellitus
- ✓ Associação Recreativa de Músicos
- ✓ Sê Mais Sê Melhor
- ✓ Ar quente
- ✓ Clube de Futebol " Os Bonjoanenses"/Faro
- ✓ Bombeiros HBF Cruz Vermelha
- ✓ Caritas Diocesanas do Algarve
- ✓ Confraria Marinha da Ria Formosa
- ✓ Casa de Angola no Algarve
- ✓ Casa do Benfica de Faro
- ✓ Clube dos Amadores de Pesca do Algarve
- ✓ Clube Rugby da UALG
- ✓ Clube União Culatrense
- ✓ Cruz Vermelha Delegação de Faro/Loulé
- ✓ Desportos combate da conceição de Faro
- ✓ Grupo coral Ossonoba
- ✓ Iceshow T.F.E.P. Livre
- ✓ Instituto D. Francisco Gomes
- ✓ Judo clube do Algarve
- ✓ Liga Portuguesa contra o Cancro
- ✓ Grupo Desportivo de Mata Lobos
- ✓ Moto clube de Faro

- ✓ Movimento Democrático de Mulheres - núcleo de Faro
- ✓ Movimento. Pró animal de Faro
- ✓ Na Mouche Associação Cultural
- ✓ Pravi
- ✓ Real Amizade Farense
- ✓ Re-food
- ✓ S. C. Farense
- ✓ Futebol Clube S. Luís
- ✓ União audiovisual
- ✓ Ordem Terceira São Francisco
- ✓ Associação de defesa e Promoção do Património Ambiental e Cultural de Faro (Faro 1540)
- ✓ Tugas on Tour - Associação Desportiva
- ✓ Sport Faro e Benfica

Cedência de Carrinhas

A União das Freguesias de Faro (Sé e São Pedro) tem um vasto leque de Associações e clubes sediados na sua zona geográfica, sendo que presta apoio, dentro das suas competências, a todas as que a esta autarquia recorrem. Consciente que a mobilidade é um entrave à atividade de muitas associações, clubes e instituições sem fins lucrativos da freguesia, a União das Freguesias de Faro (Sé e São Pedro) tem vindo a apoiar estas entidades com o empréstimo de carrinhas.

Com vista a ajudar à deslocação de clubes e associações que pretendem representar a Freguesia (e o concelho) fora da sua zona geográfica, a União das Freguesias de Faro (Sé e São Pedro), dentro das suas possibilidades, cede a sua frota de automóveis ligeiros de passageiros após análise do objetivo e destino do pedido. Durante o ano de 2021 existiram, ainda, cedências que serviram de apoio a iniciativas dentro da freguesia. Assim, as entidades a quem foi cedido este apoio foram;

- ✓ Academia de Judo do Algarve;
- ✓ Academia de Karaté de Faro;
- ✓ Algarve Trail Running;
- ✓ APATRIS - Associação de Portadores de Trissomia 21 do Algarve;
- ✓ Associação Recreativa e Cultural dos Músicos;
- ✓ Casa de Angola no Algarve;
- ✓ Clube de Futebol "Os Bonjoanenses"/Faro;
- ✓ Clube de Rugby da Universidade do Algarve;
- ✓ Futebol Clube "11 Esperanças";
- ✓ Futebol Clube de São Luís;
- ✓ Grupo 3 Faro do Banco Alimentar do Algarve;
- ✓ Re-food Faro;
- ✓ São Pedro Futsal Clube de Faro;
- ✓ Sporting Clube Farense.

Cedência de Tendas e Sombrinhas

O ano de 2021, tal como já tinha acontecido em 2020, teve menos iniciativas sociais e recreativas que os anos precedentes em virtude da pandemia que impossibilitou muitas das atividades que já estavam agendadas. Ainda assim, sempre que solicitado o apoio da União das Freguesias de Faro (Sé e São Pedro) no sentido de disponibilizar tendas e sombrinhas estas foram colocadas ao dispor das entidades da freguesia que não tenham o lucro como objetivo;

- ✓ Associação Recreativa e Cultural dos Músicos;
- ✓ Câmara Municipal de Faro;
- ✓ Centro de Ciência Viva do Algarve;
- ✓ Clube Atlético Pontense;
- ✓ Clube de Petanca de Faro;
- ✓ Confraria Marinha Ria Formosa;

- ✓ Comissão de Proteção de Crianças e Jovens de Faro;
- ✓ Dançarte - Algarve International Dance Competitions;
- ✓ Ginásio Clube de Faro;
- ✓ Iceshow Team Freestyle;
- ✓ Núcleo de Faro da Liga dos Combatentes;
- ✓ Real Amizade Farense;
- ✓ Sociedade Recreativa Artística Farense;
- ✓ Sporting Clube Farense;
- ✓ Metrónomo - Produtora de espetáculos;

Impressões

De forma a facilitar a divulgação dos eventos/iniciativas das instituições, associações, coletividades e clubes desportivos, assim como de iniciativas que visam o bem-estar da população desta autarquia, a União das Freguesias de Faro (Sé e São Pedro) permitiu de forma gratuita, durante o ano de 2021, a impressões de cartazes, panfletos, boletins, diplomas, flyers e bilhetes.

As entidades que beneficiaram deste apoio foram;

- ✓ ARPI - Associação Reformados Pensionistas Idosos de Faro;
- ✓ Associação dos Antigos Alunos da Escola Secundária Tomás Cabreira;
- ✓ Associação Filarmónica de Faro;
- ✓ Clube de Futebol "Os Bonjoanenses";
- ✓ Clube Petanca de Faro;
- ✓ Clube de Rugby da Universidade do Algarve;
- ✓ E.B.1 de São Luís;
- ✓ Fundação Pedro Ruivo;
- ✓ Ginásio Clube de Faro;
- ✓ Grupo Coral Ossónoba;

- ✓ MDM - Movimento Democrático das Mulheres - Núcleo de Faro;
- ✓ Sopro de Vista - Associação Cultural;
- ✓ Sport Faro e Benfica;
- ✓ Sporting Clube Farense.

Cedências de Sala

As instalações da União de Freguesias de Faro (Sé e S. Pedro) continuam ao dispor de associações, clubes e entidades que necessitem de um espaço para promover reuniões e formações. Durante o ano de 2021, este serviço foi pouco requisitado em virtude das contingências sociais vigentes.

- ✓ A sala da formação existente na Delegação de São Pedro foi cedida à delegação do INE responsável pela recolha dos dados para os CENSOS 2021, sendo sido utilizada quer como local de armazenamento de material, quer como local onde decorreram várias reuniões no período compreendido entre março e junho de 2021;
- ✓ A sala de reuniões do edifício Sede da União das Freguesias de Faro (Sé e São Pedro) foi cedida, no dia 5 de abril, para realização de uma reunião com militantes do Núcleo Concelhio de Faro do partido CHEGA;
- ✓ O hall de entrada da Delegação de São Pedro foi, a partir de 19 de julho, cedida aos Clube de Danças João de Deus, 2 vezes por semana, das 18h00 às 22h00, para realização de aulas de danças de salão.

PRÉMIOS, CONDECORAÇÕES E OFERTAS

O tecido associativo da freguesia é vasto e desempenha um papel fundamental na sociedade, pelo que a União das Freguesias de Faro (Sé e São Pedro) não pode deixar de reconhecer o papel realizado pelas associações, clubes e instituições. Paralelamente, no ano de 2021, foram vários os atletas que elevaram o nome da freguesia e do concelho com a sua participação em diversas iniciativas regionais, nacionais e internacionais, pelo que esta autarquia considerou de toda a justiça condecorar estes farenses.

No presente ano foram, igualmente, oferecidas medalhas a detentores de cargos nesta autarquia, como forma de simbolicamente reconhecer o meritório trabalho realizado ao longo do último mandato. Assim, ao longo do ano de 2021, foram feitas as seguintes condecorações;

- ✓ Rotary Club de Faro:
  - Oferta de uma medalha comemorativa de um século de existência a comemorar em 2061;
  - Oferta de placa em acrílico comemorativa do seu 60º aniversário.
- ✓ 2º Concurso Literário da União das Freguesias de Faro "Elviro da Rocha Gomes":
  - Oferta de 6 taças para os 3 primeiros classificados no género literário de tema livre: poesia e prosa.
- ✓ AREMDA – Associação Regional de Esclerose Múltipla do Algarve:
  - Oferta de 3 taças para 3ª Edição da Corrida Solidária que decorreu no dia 15 de maio de 2021;
  - Oferta de 3 taças para o III Torneio de Golfe Solidário que decorreu no dia 25 de julho de 2021;
  - Oferta de 3 taças para 3ª Edição da Corrida Solidária que decorreu no dia 15 de maio de 2021;
- ✓ Clube de Teatro Tapete Mágico:
  - Oferta de placa em acrílico comemorativa do seu 25º aniversário.
- ✓ Casa de Angola no Algarve:

- Oferta de peça em acrílico comemorativa do seu 30º aniversário.

✓ Concurso Eco-Lápis 2021:

- Oferta de placa em acrílico aos 3 primeiros classificados do Concurso.

✓ Piloto Carlota Sério:

- Oferta de uma medalha de felicitações pela vitória no Campeonato Nacional de Velocidade de Motociclismo – 2020.

✓ Comandante Hugo Marado:

- Oferta de uma medalha de homenagem pela dedicação e empenho em prol da causa pública.

✓ São Pedro Futsal Clube de Faro:

- Oferta de peça em acrílico comemorativa do seu 18º aniversário que decorreu no dia 14.08.2021.

✓ Executivo – Mandato 2017/2021:

- Oferta de uma medalha de homenagem a cada membro do Executivo da União das Freguesias de Faro: Bruno Lage, Jardim de Sousa, Elisabete Vargues, Ilidia Sério, Jorge Pereira, Davide Alpestana e Cláudia Jorge;

✓ Joaquim Teixeira;

- Oferta de uma medalha de homenagem pelo seu trabalho e entrega em prol dos Farenses.

✓ AAPACDM - Associação Algarvia de Pais e Amigos de Crianças Diminuídas Mentais:

- Oferta de peça em acrílico comemorativa do seu 53º aniversário.

✓ Hotel Eva Senses:

- Oferta de peça em acrílico comemorativa do seu 55º aniversário.

✓ Clube União Culatrense;

- Oferta de peça em acrílico comemorativa do seu 47º aniversário.

PROTOCOLOS COM O MUNICÍPIO

No âmbito do Decreto-Lei nº 57/2019, de 30 de abril, a União das Freguesias de Faro (Sé e São Pedro), sob proposta do executivo, deliberou, recusar para o ano 2019 a transferência de competências designadas no artigo 2º do referido Decreto-Lei, sendo que a o mesmo define as mesmas como obrigatórias a 1 de janeiro de 2020. Assim, no ano de 2020 a União das Freguesias de Faro (Sé e São Pedro) deixou de ter competências delegadas na área dos espaços verdes, mobiliário urbano e reparação de estabelecimentos escolares e espaços envolventes, passando as mesmas a ser competências próprias desta autarquia. Assim, no ano de 2021, a União das Freguesias de Faro (Sé e São Pedro) manteve competências ao nível da manutenção dos espaços verdes, manutenção de mobiliário urbano e reparação de estabelecimentos escolares e espaço envolventes.

Para além das competências próprias, esta autarquia manteve o Contrato Interadministrativo de Delegação de Competências na área da manutenção de caminhos. Considerando que a administração local deve assentar na articulação de todos os órgãos das autarquias locais, com vista à melhoria dos serviços prestados às populações foi, no ano de 2019, reformulado o Contrato Interadministrativo que esteve em vigor no ano de 2020 e em 2021. Este Contrato Interadministrativo de Delegação de Competências, a par das regras estabelecidas pelo regime jurídico da Lei nº 75/2013 de 12 de setembro, está, igualmente, sujeito, a título subsidiário, ao código dos Contratos Públicos e ao Código do Procedimento Administrativo, sendo que o objeto da delegação de competências entre o Município de Faro e a União das Freguesias de Faro (Sé e São Pedro), recai sobre a manutenção de passadeiras, caldeiras de ajardinamento, caminhos e arruamentos propriedade do Município.

No âmbito da transferência de competências para as autarquias locais e entidades intermunicipais encetadas pela Lei nº50/2018, de 16 de agosto, em realização dos princípios da descentralização administrativa e da autonomia do poder local, foi publicado o Decreto-Lei nº57/2019, de 30 de abril, que concretiza a transferência de competências dos municípios para

os órgãos da freguesias, pelo que foram transferidas para a União das Freguesia de Faro (Sé e São Pedro), as competências em matéria de:

- ✓ Manter, reparar e substituir o mobiliário urbano instalado no espaço público, com exceção daquele que seja objeto de concessão;
- ✓ Assegurar a realização de pequenas reparações nos estabelecimentos de educação pré-escolar e do primeiro ciclo do ensino básico e manutenção dos espaços envolventes;
- ✓ Gerir e assegurar a manutenção dos espaços verdes.

Assim, visando a promoção da coesão territorial e melhoria dos serviços prestados à população, a União das Freguesias de Faro (Sé e São Pedro) tem vindo a desenvolver atividades no âmbito da manutenção do espaço público, nomeadamente, na área de manutenção de 279 616,76m^2 espaços verdes da cidade. Ainda no âmbito das competências transferidas têm sido executadas pequenas reparações nas 131 salas dos estabelecimentos de Educação Pré-escolar e do Primeiro Ciclo do Ensino Básico.

Execução de Passadeiras Sobrelevadas

No ano de 2021, foram executadas 13 passadeiras sobrelevadas nas zonas de Rio Seco, Areal Gordo e Virgílios e 2 na Rua Reitor Teixeira Guedes, como forma de reduzir o excesso de velocidade praticado por alguns automobilistas.

O objetivo central da acalmia de tráfego é reduzir a velocidade dos veículos para valores compatíveis com as funções que a via desempenha e com a natureza das atividades que se realizam à sua margem. A redução da velocidade do tráfego tem como finalidades últimas o aumento da segurança e da qualidade de vida das pessoas que utilizam a via e a sua envolvente.

De facto, em praticamente todas as soluções de acalmia de tráfego, pretende-se aumentar a segurança, ou seja, tentar diminuir o número de acidentes registados, nomeadamente, acidentes entre veículos e peões, mas, também, tentar reduzir a gravidade desses acidentes.

Manutenção, Reparação e Substituição de Mobiliário Urbano

No âmbito das competências próprias que esta autarquia assumiu no início do ano de 2020, e que mantiveram em 2021, foram reparados e pintados bancos que se encontravam vandalizados e/ou degradados. Assim, de forma a contribuir para a valorização e dignificação do espaço publico, no ano em análise foram intervencionados 382 bancos, destes, foram substituídas peças de madeira e parafusos em 42 bancos e pintados 340 bancos de madeira, cimento ou ferro, por toda a cidade. Este trabalho é realizado em períodos específicos do ano, visto que é permeável às condições climatéricas. Os locais onde foram realizadas estas reparações foram:

- ✓ Largo D. Afonso III (4);
- ✓ Rua do Albergue (9);
- ✓ Jardim Manuel Bívar (86);
- ✓ Rua Reitor Teixeira Guedes (2);
- ✓ Rua Alves Redol (7);
- ✓ Mar e Guerra (3);
- ✓ Rua Comandante Francisco Manuel (12);
- ✓ Jardim da Alagoa (15);
- ✓ Largo do Mercado (9);
- ✓ Avenida 5 de Outubro (46);
- ✓ Avenida Heróis da Pátria (6);
- ✓ Largo de São Francisco (27);
- ✓ Praceta Francisco Martins Seruca (3);
- ✓ Largo de São Sebastião (6);
- ✓ Rua da Abegoaria (4);
- ✓ Junto à Cápsula do Tempo (8);
- ✓ Praça da Alfarrobeira (4);
- ✓ Avenida Calouste Gulbenkian (45);
- ✓ Junto ao Estabelecimento Prisional de Faro (4);

- ✓ Rua Luis de Camões (12);
- ✓ Avenida da República (3);
- ✓ Praceta Pintor Lyster Franco (2);
- ✓ Rua Monsenhor Henrique Ferreira (4);
- ✓ Jardim René Bértholo (11);
- ✓ Largo da Madalena (16);
- ✓ Jardim Bartolomeu dos Santos (3);
- ✓ Rua Engenheiro Adelino Amaro da Costa (7);
- ✓ Rua da Amendoeira (9);
- ✓ Rua Madre Teresa de Calcutá (15).

Reparação e Pavimentação de Vias de Comunicação

No ano de 2021 a União das Freguesias de Faro (Sé e São Pedro) e o Município de Faro, reformularam o Protocolo Interadministrativo de Delegação, sendo que o objeto do mesmo passou a recair sobre a manutenção de passadeiras, caldeiras de ajardinamento, caminhos e arruamentos de propriedade do Município. Neste sentido, no ano em apreciação, a União das Freguesias de Faro (Sé e São Pedro) continuou, o seu trabalho nestas áreas, efetuando diversas intervenções.

Limpeza de valas

De modo a evitar cheias e inundações na época de chuvas, a União das Freguesias de Faro (Sé e São Pedro), efetua, regulamente, a manutenção das valas e valados nas zonas rurais;

- ✓ Salgados;
- ✓ Virgílios.

Colocação de Tuvenann

- ✓ Estrada da ribeira do Rio Seco;

Pintura de Passadeiras

Foram pintadas por toda a freguesia 86 passadeiras que se encontravam já identificadas, mas que careiam de pintura pois a sua visibilidade era reduzida ou nula. Os locais onde estas foram pintadas foi;

- ✓ Baixa da cidade;
- ✓ Estação de CP;
- ✓ Areal Gordo;
- ✓ Patacão;
- ✓ Arneiro;
- ✓ Largo de São Francisco.

Desmatação de bermas e limpeza de via

O trabalho de desmatação e limpeza de caminhos começou em meados do mês de fevereiro, tendo sido executados vários trabalhos de desmatação e limpeza de caminhos e estradas municipais;

- ✓ Estrada da Malvada;
- ✓ Zona do Clube Atlético Pontense;
- ✓ Caminho Agrícola Biogal;
- ✓ Mar e Guerra;
- ✓ CM 2022 (Sítio dos Virgílio);
- ✓ Monte Amarelo;
- ✓ Cerro do Bruxo;

- ✓ Na zona do "Tintol" e Salgados;
- ✓ Passagem de nível e ponte sobre a ribeira - zona de Pontes de Marchil;
- ✓ Rio Seco;
- ✓ EM522;
- ✓ Estrada da Garganta;
- ✓ Desde da Rotunda dos Salgados até ao Tintol;
- ✓ Estrada da Torre de Natal;
- ✓ Estrada do Monte Amarelo;
- ✓ Estrada junto à Sociedade Recreativa e Cultural do Rio Seco;
- ✓ Estrada de Stª Bárbara;
- ✓ Sítio do Arneiro;
- ✓ Estrada do Chelote em direção ao Mar e Guerra;
- ✓ Monte Sheriff e Estrada da Belota;
- ✓ Estrada da Malvada;
- ✓ Estrada da Galvana;
- ✓ Estrada dos Salgados e junto às Pontes de Marchil;
- ✓ Estrada junto à Maxmat;
- ✓ Estada junto ao Cemitério Novo;
- ✓ Mata Lobos;
- ✓ Arneiro;
- ✓ Patacão;

Remoção de canas

A União das Freguesias de Faro (Sé e São Pedro) procede à remoção de canas, sempre que estas estejam a ser um entrave quer é mobilidade, quer à visibilidade de transeuntes e automobilistas, foi feita dentro e fora dos limites da zona urbana;

- ✓ Estrada que leva ao Monte Amarelo;
- ✓ Cerro do Bruno;

Pequenas Reparações nas Escolas do 1º Ciclo e Jardim de Infância

A União das Freguesias de Faro (Sé e São Pedro), no âmbito daquilo que são as suas competências tem levado a cabo pequenas reparações nas escolas de 1º ciclo e Jardim de Infância. Estas reparações, efetuadas mediante as solicitações das escolas, são executadas, sempre que possível, pelos colaboradores da União de Freguesia de Faro (Sé e São Pedro). Desta forma, as escolas intervencionadas no ano de 2021 foram;

E.B.1 Penha

- ✓ Substituição de fechadura de armário da sala da educação pré-escolar (janeiro 2021);
- ✓ Substituição das lâmpadas do pátio exterior da EB1/JI (janeiro 2021);
- ✓ Substituição da rede mosquiteira de uma janela da cozinha (fevereiro 2021);
- ✓ Reparação da campainha do portão de entrada e arranjo do fecho da janela do gabinete de coordenação (fevereiro 2021);
- ✓ Colocação de tampa de caixa de eletricidade (março 2021);
- ✓ Reparação de estores das salas 1, 3, 4 e 7 (abril 2021);
- ✓ Reparação de fechaduras das salas 1,2, 3, 4, 6,7, fechaduras dos armários da sala 6 e 7, fechadura da porta de entrada do WC dos meninos e fechadura do portão de entrada (abril 2021);
- ✓ Reparação do ralo da chuva da sala 4 (abril 2021);
- ✓ Reparação de puxador da pota da sala 8 e Gabinete da Terapia da Fala (abril 2021);
- ✓ Reparação de interruptores (parede) e substituição das luzes do teto (abril 2021);
- ✓ Substituição das lâmpadas da sala 11 (abril 2021);
- ✓ Reparação do fecho da janela da sala 13 e Gabinete de Coordenação (abril 2021);
- ✓ Reparação de torneiras e autoclismos dos WC das meninas e Pré-Escolar (abril 2021);
- ✓ Revisão de todas as torneiras e autoclismos do Estabelecimento Escolar (julho 2021);
- ✓ Reparação de saboneteira do WC das meninas (julho 2021);
- ✓ Substituição de lâmpadas do WC das meninas (julho 2021);

- ✓ Substituição de lâmpada do pátio do edifício escolar (julho 2021);
- ✓ Reparação do manípulo da Biblioteca (julho 2021);
- ✓ Colocação de grelhas da luz que estavam soltas no corredor do gabinete da coordenação e entrada (julho 2021);
- ✓ Reparação de estores da sala 1 (julho 2021);
- ✓ Fixação dos cabos de internet da sala 1 (julho 2021);
- ✓ Colocação da tábua do giz da sala 3 (julho 2021);
- ✓ Reparação dos estores da sala 3 (julho 2021);
- ✓ Reparação e colocação de estores na sala 6 (julho 2021);
- ✓ Reparação de estores da sala 7 (julho 2021);
- ✓ Reparação de fechadura do armário de madeira da sala 7 (julho 2021);
- ✓ Substituição da fechadura da sala 7 (julho 2021);
- ✓ Reparação do esgoto do lava-loiça (julho 2021);
- ✓ Reparação da fechadura da sala 8 (julho 2021);
- ✓ Colocação de um dispensador de toalhetes no wc da educação pré-escolar (setembro 2021);
- ✓ Substituição de autoclismo e da torneira de segurança da casa de banho dos meninos (outubro 2021);
- ✓ Fixação/vedação da sanita da casa de banho dos meninos (outubro 2021);
- ✓ Fixação/vedação da sanita da casa de banho do pré-escolar (dezembro 2021);
- ✓ Substituição de autoclismos e reparação/verificação de torneiras das casas de banho dos alunos (dezembro 2021).

E.B.1 do Carmo/Jardim de Infância

- ✓ Reparação de autoclismos do Edifício Pré-escolar e WC das raparigas 1º Ciclo (fevereiro 2021);
- ✓ Reparação da torneira do WC dos rapazes (fevereiro 2021);
- ✓ Colocação de vedante em sanitas do WC dos rapazes (fevereiro 2021);

- ✓ Substituição de tomada da sala 5 (fevereiro 2021);
- ✓ Colocação de uma lâmpada nas casas de banho do Jardim de Infância (junho 2021).
- ✓ Pintura do interior do estabelecimento escolar - corredores e halls – (agosto);

E.B.1 do Patacão

- ✓ Colocação de 4 lâmpadas na casa de banho (setembro 2021);
- ✓ Verificação/Reparação dos estores das salas (setembro 2021);
- ✓ Colocação de 2 tijoleiras (setembro 2021);
- ✓ Substituição de vidro da janela da Biblioteca (novembro 2021).

E.B.1 do Bom João

- ✓ Colocação de 2 papeleiras no espaço do recreio escolar (abril 2021);
- ✓ Colocação de suportes dos doseadores para gel e suportes para papel higiénico (maio 2021);
- ✓ Fixação de cabide na parede (novembro 2021);
- ✓ Fixação de cabo de internet na sala 4 e hall do edifício 1 (novembro 2021).

E.B.1 do Alto Rodes

- ✓ Substituição do cadeado do portão de acesso aos fornecedores (janeiro 2021);
- ✓ Substituição de interruptores, lâmpadas e arrancadores (fevereiro 2021);
- ✓ Pedido de efetivação de cavidade para elaboração de canteiro e implantação de horta pedagógica (março 2021);
- ✓ Reparação de calha de uma persiana (março 2021);
- ✓ Pintura de um pequeno palco no espaço polivalente da escola (março 2021);
- ✓ Colocação de 2 azulejos no WC (abril 2021);
- ✓ Colocação de 2 tábuas nos bancos do recreio escolar da escola (maio 2021);

- ✓ Substituição do tubo de canalização da bacia do WC das meninas – maio 2021;
- ✓ Reparação de uma prateleira da biblioteca escolar e de uma papeleira na zona das expressões do núcleo 4 (julho 2021);
- ✓ Substituição de tubo do autoclismo do WC dos professores (julho 2021);
- ✓ Colocação de um dispensador de álcool gel (setembro 2021);
- ✓ Pintura de 8 tetos de salas de aulas (setembro 2021);
- ✓ Pintura de 3 portas de madeira da cozinha (setembro 2021);
- ✓ Pintura de barra envolvente na parede exterior do estabelecimento escolar (setembro 2021);
- ✓ Substituição de 10 torneiras na zona das expressões da Escola (outubro 2021);
- ✓ Reparação da torneira da casa de banho das raparigas do núcleo 2 (dezembro 2021).

E.B.1/JI do Areal Gordo

- ✓ Reparação do esgoto do lava loiça da cozinha (março 2021);
- ✓ Reparação da porta da "casinha" situada no recreio da escola (abril 2021);
- ✓ Colocação de uma prateleira de inox na cantina da escola (abril 2021);
- ✓ Reparação de saboneteira do WC da cozinha (abril 2021);
- ✓ Iluminação do quadro da sala 3 (abril 2021);
- ✓ Reparação de um bloco de cimento que serve de chão e encontra-se à volta do edifício (maio 2021);
- ✓ Reparação de autoclismos do WC da cozinha (maio 2021);
- ✓ Reparação de saboneteiras (julho 2021);
- ✓ Colocação de 1 prateleira na cozinha (julho 2021);
- ✓ Colocação de uma saboneteira (setembro 2021);
- ✓ Reparação/substituição de tomada elétrica na sala 3 (outubro 2021);
- ✓ Colocação de lâmpada do quadro (outubro 2021);
- ✓ Colocação de silicone junto do lava loiça da cozinha (outubro 2021).

Gestão e Manutenção dos Espaços Verdes

A União das Freguesias de Faro (Sé e São Pedro) assumiu, a 1 de janeiro de 2020, a manutenção de grande parte dos jardins e espaços verdes da cidade. Tendo por base o auto de transferência assinado com o Município de Faro, a União das Freguesias de Faro (Sé e São Pedro) ficou com a responsabilidade de manutenção de 279 616,76m^2 espaços verdes da cidade. O trabalho que tem vindo a ser executado recai, sobretudo, sobre poda de árvores, corte de arbustos, corte e manutenção de relva e desbaste de palmeiras que aumentam a sua longevidade. No que se refere às palmeiras, continua, esta autarquia a proceder à regularização do seu capitel (descasque do caule da palmeira) por forma a torná-las mais harmoniosas.

Tratamento fitossanitário a árvores

Depois de no ano de 2020 a Junta de Freguesia ter efetuado, com bastante sucesso, o tratamento por endoterapia a mais de 600 árvores da cidade, o que impediu que as mesmas durante o verão libertassem a incomodativa substância peganhenta que afetava as calçadas, transeuntes e automóveis, decidiu-se no ano de 2021 aplicar novamente o mesmo tratamento. Assim, no ano de 2021, o referido tratamento, que consiste numa injeção nas árvores, foi aplicado a cerca de 800 árvores.

Este tratamento visa combater as pragas de afídeos (piolho verde), que sugam a seiva e libertam o conhecido "melaço" que, para além de desagradável e que tantos transtornos causa, provoca a fragilidade e a debilidade da saúde e vida das nossas árvores.

A endoterapia vegetal é um método amigo do ambiente, amplamente conhecido e com reconhecido sucesso.

Intervenção Ornamental nas Palmeiras da Cidade

A União das Freguesias de Faro (Sé e São Pedro) continuou, no ano de 2021, o seu trabalho de intervenção e valorização ornamental das palmeiras da cidade para que estas fiquem com uma aparência mais bonita, cuidada e harmoniosa, procedendo à sua poda (retirar as folhas secas) e à regularização do seu capitel (descasque do caule da palmeira)

Esta é uma intervenção gradual e demorada uma vez que requer um trabalho em altura e minucioso, estando muitas vezes condicionado às condições meteorológicas.

Meia Centena de Árvores plantadas no Parque Ribeirinho

A União das Freguesias de Faro plantou, em meados de novembro, mais de meia centena de árvores de copa larga e espécies autóctones como o ulmeiro, o freixo, o salgueiro, a azinheira e o sobreiro, no Parque Ribeirinho com o objetivo de aumentar a diversidade biológica nesta área, ao mesmo tempo que procura criar mais áreas naturais de sombreamento.

Apesar do resultado não ser imediato, pois as árvores agora plantadas levarão alguns anos a crescer e a desenvolver-se, este é mais um contributo desta União de Freguesias para a qualidade de vida do cidadão e para a sustentabilidade ambiental da cidade de Faro.

Esta medida visa criar um abrigo de calor natural, de forma a corresponder de forma positiva às previsíveis ondas de calor, consequência direta dos fenómenos causados pelos efeitos das Alterações Climáticas, permitindo que aquando dos golpes de calor os farenses se possam abrigar num local junto à Ria Formosa e com sombras naturais, o que pode contribuir para um abaixamento até 5ºC da temperatura ambiente em espaço urbano.

Para além disso, devido à diversidade botânica agora plantada, este parque, no futuro, poderá ser considerado uma área de interpretação botânica relevante, sobretudo em espécies arbóreas, uma vez que congrega, neste momento, cerca de três dezenas de espécies diferentes

de árvores e arbustos o que permite que o cidadão possa conhecer e ter contacto direto com uma série de espécies num só local.

Requalificação de Espaço Verde

A União das Freguesias de Faro (Sé e São Pedro) fez uma intervenção de fundo num espaço verde numa das entradas de Faro, procedendo à limpeza da zona e à plantação de espécies autóctones, mais concretamente loendreiros.

Tratamento Preventivo Contra a Processionária do Pinheiro

A União das Freguesias de Faro (Sé e São Pedro) atenta à qualidade ambiental do seu território, no final do mês de outubro, realizou um tratamento preventivo contra a processionária do pinheiro nos espaços verdes da cidade que estão sob a sua tutela.

Recorde-se que a processionária do pinheiro, ou lagarta do pinheiro como é vulgarmente conhecida, é um dos problemas mais sérios que afetam os pinheiros, tendo implicações diretas na saúde e segurança de pessoas e animais uma vez que causam reações alérgicas severas.

Uma intervenção preventiva que passa despercebida à grande maioria da população, mas de grande importância para a segurança e qualidade de vida da nossa cidade.

ESPAÇO PÚBLICO

No âmbito das atribuições das autarquias locais, nomeadamente das Juntas de Freguesias, a União das Freguesias de Faro (Sé e São Pedro) tem vindo a realizar melhoramentos nos espaços públicos da mesma com vista a tornar a sua zona geográfica mais apelativa para a prática de atividades ao ar livre.

Mini-campo de futebol no Parque Ribeirinho

A pensar nos mais novos, a União das Freguesias de Faro instalou, num dos relvados do parque ribeirinho duas balizas, que nos foram gentilmente cedidas pelo São Pedro Futsal Clube, para a pequenada passar bons momentos com os seus amigos, pais ou avós.

Entretanto, aproveitou-se o confinamento vivido nos primeiros meses do ano, para instalar no local, um relvado mais resistente e adequado ao pisoteio e com menos exigências hídricas de forma a oferecer aos farenses uma área desportiva mais agradável e funcional para ser utilizada por todos nós.

Campo de Voleibol no Parque Ribeirinho

O Parque Ribeirinho está a tornar-se, aos poucos, a grande área de lazer e de exercício lúdico de Faro. Aqui, os farenses podem ter um contacto mais próximo com a natureza e Ria Formosa e praticar várias modalidades desportivas ou simplesmente passear e fruir nos quase 10 hectares de espaços verdes.

A pensar nisso, a União das Freguesias de Faro (Sé e São Pedro) instalou uma rede de Voleibol, criando as condições para que os farenses em família ou com amigos possam de forma descontraída passar bons momentos de diversão, exercitar-se e praticar esta modalidade.

Instalação de mesas de lazer no Parque Ribeirinho de Faro

A União das Freguesias de Faro (Sé e São Pedro) instalou três mesas de lazer no Parque Ribeirinho de Faro, no passeio Fernando Silva Grade, para que os farenses possam fruir deste prazeroso local situado junto à Ria Formosa, considerada uma das 7 maravilhas naturais de Portugal.

Instalação de Equipamentos Urbanos de Desporto e Lazer

Numa perspetiva de valorização do espaço público e dado o sucesso com a instalação da 1ª fase dos equipamentos desportivos e mesas de lazer em vários pontos da cidade, a União das Freguesias de Faro deu início à 2ª fase de instalação destes equipamentos urbanos que decorreram no Bom João (Jardim Vieira Silva), em Vale Carneiros (Praceta Elviro da Rocha Gomes), no Patacão (Polidesportivo) e na Lejana de Cima, na Urbanização Janelas de Faro (Jardim Maria Margarida Rodrigues) e na Rua Dr. May Viana.

Este é mais um contributo para a valorização do espaço público e para o bem-estar da população, procurando oferecer aos farenses, mais valências nas zonas residenciais com o objetivo de promover uma melhor qualidade de vida, bem como a prática regular de exercício físico ao ar livre.

Instalação de bancos no skate Parque de Faro

A pedido de vários utilizadores e da associação Wallride Skate foram colocados dois bancos urbanos no skate parque de Faro.

Instalação de contentor no skate Parque de Faro

Foi instalado um contentor marítimo no skate parque para fazer de arrecadação e sede da associação Wallride Skate.

Colocação de Cinzeiros Exteriores

A União das Freguesias de Faro (Sé e São Pedro), no âmbito da sua política ambiental e de sustentabilidade urbana, colocou, durante o ano de 2021, cinzeiros de pé em alguns pontos da cidade e freguesia de forma a combater e minimizar o número de beatas nas ruas e calçadas da cidade.

Fumar um cigarro e atirar a ponta para o chão é um gesto tão automático que, quem o faz, nem pensa nas consequências que desse ato advêm, contudo, as beatas são um dos principais agentes de sujidade que se pode encontrar nas ruas. Estima-se que em Portugal sejam atiradas para o chão sete mil beatas para o chão por minuto, valores que, são inaceitáveis para uma sociedade que se quer mais sustentável e amiga do ambiente.

De acordo com a Sociedade Ponto Verde, as pontas de cigarro podem demorar até 10 anos a decomporem-se e durante esse processo libertam mais de 4 mil substâncias químicas que acabam por contaminar o piso das nossas cidades, solos e águas.

Recorde-se que desde do início de setembro que os cigarros, de acordo com a Lei nº 88/2019 estão equiparados a resíduos sólidos urbanos e, por isso, fica proibido o seu "descarte em espaço público", podendo as coimas chegar aos 250 euros.

Por isso, estes equipamentos agora colocados para além de protegerem o ambiente, vão também sensibilizar os cidadãos para que alterem os seus hábitos e comportamentos evitando que joguem as suas beatas para o chão.

Colocação de ninhos e abrigos de insetos instalados nos jardins da cidade

A União das Freguesias de Faro (Sé e São Pedro), no âmbito da sua política ambiental e de sustentabilidade urbana, está a instalar, nos jardins da cidade, caixas-ninho para aves e abrigos para insetos polinizadores.

Esta iniciativa, para além de procurar despertar a consciência ecológica dos cidadãos, tem como objetivo proporcionar uma zona de nidificação e de abrigo para a avifauna de modo a contribuir para a biodiversidade em meio urbano. Quanto aos abrigos de insetos, visa abrigar insetos polinizadores, como as Joaninhas, Borboletas e sirfídeos, criando condições para reproduzirem-se, protegerem-se e invernar.

Estes insetos, como todos sabemos, são fundamentais para a polinização das plantas e consequentemente são agentes de especial relevância para o equilíbrio do ecossistema.

A União das Freguesias de Faro (Sé e São Pedro) considera importante sensibilizar a comunidade farense para a necessidade da conservação da biodiversidade como sendo um dos principais motores do desenvolvimento sustentável e para a existência de uma boa qualidade ambiental urbana. Procura-se assim, com este projeto reforçar a informação e sensibilização sobre a importância da biodiversidade junto da comunidade, criar espaços adequados de abrigo e nidificação para aves, sensibilizar para as boas práticas ambientais e contribuir para a proteção e promoção da diversidade das espécies de aves e insetos polinizadores.

Colocação de Abrigos para Gatos

No âmbito do Orçamento Participativo, a União das Freguesias de Faro (Sé e São Pedro), instalou durante o ano de 2021, abrigos para gatos em várias colonias de felinos identificadas no território da Freguesia.

Colocação de Abrigo de Autocarro

Considerando que é fundamental melhorar a mobilidade na freguesia, a União das Freguesias de Faro (Sé e São Pedro) considera que a utilização de transportes públicos pode ser reforçada com a melhoria de acesso a esses transportes, pelo que tem reforçado a construção de abrigos de autocarros nas zonas não urbanas da cidade, contribuindo para um maior conforto e segurança dos utentes enquanto aguardam por estes transportes. Assim, no ano de 2021 foram (re)construídos quatro abrigos nas zonas do Areal Gordo, Virgilios, Gional e Rio Seco.

Instalação de corrimões de apoio e proteção

Foram colocados no largo António Paula Mendonça dois corrimões de apoio e proteção nas suas escadarias.

Requalificação do Talhão dos Combatentes no Cemitério da Esperança

A União das Freguesias de Faro (Sé e São Pedro) apoiou o Núcleo de Faro da Liga dos Combatentes nas obras de recuperação e requalificação do Talhão dos Combatentes existente no Cemitério Municipal da Esperança, em Faro, de forma a dar a dignidade merecida ao local onde repousam os restos mortais daqueles que deram a vida pela nossa pátria.

Reforço das Papeleiras no Parque Ribeirinho

Dada a carência notória de papeleiras no Parque Ribeirinho, a União das Freguesias de Faro (Sé e São Pedro) solicitou junto da FAGAR um reforço de 10 destes equipamentos, o que foi prontamente acedido e colocado estrategicamente por todo o parque.

Instalação de equipamentos de ténis de mesa

No âmbito do Orçamento Participativo, foram instaladas na cidade de Faro nove equipamentos de ténis de mesa em betão. Uma das propostas mais votadas no Orçamento Participativo de 2020 foi feita pelo Clube de Futebol "Os Bonjoanenses" Faro, que propunha a instalação de equipamento de ténis de mesa em espaços públicos da freguesia. A pertinência desta proposta ficou ainda mais evidente durante os momentos de confinamento, quando as crianças, jovens e as suas famílias se deslocaram para praticar desporto ao ar livre.

A implementação desta proposta ficou concluída em 2021 com a colocação de 9 equipamentos de ténis de mesa pela freguesia.

Os locais onde os equipamentos foram colocados foram;

- ✓ Bom João;
- ✓ Atalaia;
- ✓ Penha;
- ✓ Alto Rodes;
- ✓ Lejana;
- ✓ Parque Ribeirinho;
- ✓ Patacão;
- ✓ Horta do Ferragial;
- ✓ Rua Horta do Rodolfo.

Colocação de marcadores luminosos fotovoltaicos nas passadeiras sobrelevadas

De forma a melhor assinalar as passadeiras sobrelevadas implementadas na área rural da freguesia, nomeadamente Arneiro, Patacão, Mar e guerra, Rio Seco, Areal Gordo e Virgílios foram implementados marcadores fotovoltaicos luminosos.

A segurança dos peões pode ser significativamente aumentada nas passadeiras efetuando uma sinalização eficaz das mesmas. A tecnologia solar autónoma, sem necessidade de cabos nem de infraestruturas, permite uma sinalização eficaz com recurso a iluminação a led de alta intensidade.

Requalificação do Talhão dos Combatentes no Cemitério da Esperança

A União das Freguesias de Faro (Sé e São Pedro) apoiou o Núcleo de Faro da Liga dos Combatentes nas obras de recuperação e requalificação do Talhão dos Combatentes existente no Cemitério Municipal da Esperança, em Faro, de forma a dar a dignidade merecida ao local onde repousam os restos mortais daqueles que deram a vida pela nossa pátria.

Substituição de placas toponímicas deterioradas

A União das Freguesias de Faro (Sé e São Pedro) procedeu durante o mês de agosto à substituição das placas toponímicas que se encontravam fortemente deterioradas nas zonas do Patacão e Mar e Guerra.

Aprovação pelo Órgão Executivo

Em 25 de março de 2022

Bruno Lase.

Apreciação e Votação pelo Órgão Deliberativo

Em 05 de Abril de 2022

Luís Miguel de Silva Mont'Gebedinho